



# FINANZEN

Quästur | Controlling | Projektsupport | Beteiligungen

## Rechnungsabschluss 2023



**TU Wien Finanzen**

[www.tuwien.at/finanzen](http://www.tuwien.at/finanzen)





## Vorwort

Im Jahr 2023 gab es viele Veränderungen für die TU Wien, manche geplant, andere doch deutlich anders als erwartet. Der Wechsel im Rektorat war geplant, gestaltete sich sehr professionell und zeigte die Stärke unserer Institution mit Veränderungen umzugehen. Vielen Dank an Sabine Seidler für 12 Jahre unermüdlichen Einsatz für die TU Wien! Die Entwicklung der Energiekosten mit geringeren Kostensteigerungen als erwartet und die Entwicklung aller anderer Kostenbereiche mit höheren Kostensteigerungen als erwartet forderte das Finanzmanagement der TU Wien stark heraus. Seit dem Jahr 2022 verfolgen wir einen flexiblen und anpassungsfähigen Prozess zur Umsetzung unseres Budgets, um auf kurzfristige Veränderungen angemessen reagieren zu können. Er ermöglichte es uns in Verbindung mit einem Energiesparprogramm die Leistungsvereinbarungsplanung trotz aller Einflüsse weitestgehend umzusetzen und dabei zukunftsgerichtete Investitionen zu tätigen. Vielen Dank an alle Angehörigen der TU Wien für die große Unterstützung beim Energiesparen! So konnte beispielsweise der ursprünglich geplante Strombedarf von 60 GWh um rund 10% unterschritten werden. Ein weiterer wesentlicher Baustein zur Erreichung unserer Ziele war eine Zusatzfinanzierung des bmbwf, die einen Teil der in der aktuellen Leistungsvereinbarung im Jahr 2021 nicht absehbaren Teuerungen ausgeglichen hat. Herzlichen Dank an das Ministerium für die Flexibilität und den großen Einsatz für die Universitäten!

Im Jahr 2023 wurden über 20 Mio. Euro an Anlagen zur wissenschaftlichen Verwendung angeschafft, davon rund 17 Mio. Euro mit Anschaffungs- und Herstellungskosten von mehr als 100.000 Euro, also nach Definition der Gerätedatenbank des bmbwf als Großgerät. Beispielsweise wurden ein Deep Learning Rechencluster, eine Erweiterung des Rechenclusters VSC5, Motorprüfstände für neuartige Mobilitätsformen und eine Ausstattung für das Elektronenmikroskopie-Zentrum angeschafft.

Die veränderte Zinslandschaft konnte ab Mai 2023 durch kurzfristige Veranlagungen trotz monatlich großen Liquiditätsschwankungen genutzt und aus dem Anlageportfolio insgesamt ein Finanzergebnis von rund 3,9 Mio. Euro erzielt werden.

Das gerade begonnene Jahr 2024 erfordert weiterhin eine Planung mit größtmöglicher Flexibilität, da die Kostenentwicklungen deutlich größeren Schwankungen als in der Vergangenheit unterliegen. Der große Erfolg der TU Wien bei der Cluster-of-Excellence-Ausschreibung des FWF - die TU Wien ist an drei von fünf Clusterprojekten maßgeblich beteiligt, die diese Ausschreibung gewonnen haben - erfordert Anpassungen, um den notwendigen In-Kind-Beitrag von 40% finanzieren zu können. Die Leistungsvereinbarungsverhandlungen für den Zeitraum 2025-2027 sind weitgehend vorbereitet und starten in den nächsten Wochen. Danach wird das Jahr 2024 geprägt sein von einem partizipativen Strategieprozess für die TU Wien, den das neue Rektorat initiiert hat.

Wir freuen uns über eine solide finanzielle Basis, die der Jahresabschluss 2023 zeigt und sind voller Tatendrang, an der Weiterentwicklung der TU Wien zu arbeiten und dazu die finanziellen Mittel weiterhin bestmöglich und flexibel einzusetzen.

Jens Schneider  
Rektor

Martin Kolassa  
Leiter Finanz



# Inhalt

<b>1</b>	<b>Bilanz</b> .....	<b>2</b>
<b>2</b>	<b>Bilanz §27 UG 2002</b> .....	<b>4</b>
<b>3</b>	<b>Gewinn- und Verlustrechnung</b> .....	<b>6</b>
<b>4</b>	<b>Bilanzierungs- und Bewertungsmethoden</b> .....	<b>9</b>
	4.1 Allgemeine Grundsätze .....	9
	4.2 Umlaufvermögen .....	10
	4.3 Rückstellungen .....	10
	4.4 Verbindlichkeiten .....	11
	4.5 Währungsumrechnung .....	11
<b>5</b>	<b>Erläuterungen zur Bilanz</b> .....	<b>13</b>
	5.1 Aktiva – Anlagevermögen .....	13
	5.2 Aktiva – Umlaufvermögen .....	19
	5.3 Aktiva – Rechnungsabgrenzung .....	20
	5.4 Passiva – Eigenkapital .....	20
	5.5 Passiva – Investitionszuschüsse .....	21
	5.6 Passiva – Rückstellungen .....	21
	5.7 Passiva – Verbindlichkeiten .....	22
	5.8 Passiva – Rechnungsabgrenzung .....	23
	5.9 Sonstige finanzielle Verpflichtungen .....	24
<b>6</b>	<b>Erläuterungen zur Gewinn- und Verlustrechnung</b> .....	<b>25</b>
	6.1 Umsatzerlöse .....	25
	6.2 Sonstige betriebliche Erträge .....	25
	6.3 Bestandsveränderung .....	25
	6.4 Personalaufwand .....	25
	6.5 Abschreibungen .....	25
	6.6 Sonstige betriebliche Aufwendungen .....	26
	6.7 Erträge und Aufwendungen aus Finanzmitteln und Beteiligungen .....	26
	6.8 Steuern vom Einkommen .....	26
<b>7</b>	<b>Sonstige Angaben</b> .....	<b>27</b>
	7.1 Lehrgänge und ähnliche Veranstaltungen .....	27
	7.2 Personalstand (Jahresdurchschnitt) .....	28
	7.3 Organe der Technischen Universität Wien .....	29
	7.4 Angaben nach Bundes Public Corporate Governance Kodex gemäß Regel 14.2.5 .....	29
	7.5 Treuhandgirokonten .....	30
	7.6 Ergebnisverwendung .....	30
	7.7 Wesentliche Ereignisse nach dem Bilanzstichtag .....	30
	7.8 Derivative Finanzinstrumente .....	30
<b>8</b>	<b>Anhang</b> .....	<b>31</b>
	8.1 Investitionszuschusspiegel .....	31
	8.2 Anlagenspiegel .....	32
	8.3 Mobilitätsgrad .....	34
	8.4 Tabellen .....	35
	8.5 Abbildungen .....	35
	8.6 Abkürzungen .....	35

# 1 Bilanz

AKTIVA	31.12.2023 EUR	31.12.2022 TEUR
<b>A. ANLAGEVERMÖGEN</b>		
I. Immaterielle Vermögensgegenstände		
1. Konzessionen und ähnliche Rechte	844.390,70	1.303,51
	<b>844.390,70</b>	<b>1.303,51</b>
II. Sachanlagen		
1. Bauten auf fremdem Grund	52.524.375,25	45.853,04
2. Technische Anlagen und Maschinen	36.367.840,50	35.909,39
3. Wissenschaftliche Literatur und andere wiss. Datenträger	9.382.557,91	9.079,36
4. Sammlungen	228.375,65	223,53
5. Andere Anlagen, Betriebs- und Geschäftsausstattung	24.745.847,47	26.238,70
6. Geleistete Anzahlungen und Anlagen im Bau	10.245.329,52	22.132,92
	<b>133.494.326,30</b>	<b>139.436,94</b>
III. Finanzanlagen		
1. Beteiligungen	34.571.823,78	28.536,19
2. Wertpapiere (Wertrechte) des Anlagevermögens	19.950.247,84	19.175,21
	<b>54.522.071,62</b>	<b>47.711,40</b>
	<b>188.860.788,62</b>	<b>188.451,85</b>
<b>B. UMLAUFVERMÖGEN</b>		
I. Vorräte		
1. Betriebsmittel	1.623.572,41	1.465,02
2. Noch nicht abrechenbare Leistungen im Auftrag Dritter	23.011.973,89	21.854,09
	<b>24.635.546,30</b>	<b>23.319,11</b>
II. Forderungen und sonst. Vermögensgegenstände		
1. Forderungen aus Leistungen	20.922.662,12	25.202,32
2. Forderungen gg. Rechtsträgern mit Beteiligungsverhältnis	22.153,73	354,18
3. Sonstige Forderungen und Vermögensgegenstände	1.583.297,87	4.350,59
	<b>22.528.113,72</b>	<b>29.907,09</b>
III. Kassabestand, Guthaben bei Kreditinstituten	150.147.258,87	101.441,39
	<b>197.310.918,89</b>	<b>154.667,58</b>
<b>C. RECHNUNGSABGRENZUNGSPOSTEN</b>	<b>2.862.000,00</b>	<b>2.644,20</b>
	<b>389.033.707,51</b>	<b>345.763,63</b>

PASSIVA	31.12.2023 EUR	31.12.2022 TEUR
<b>A. EIGENKAPITAL</b>		
1. Universitätskapital	52.448.334,40	52.448,33
2. Rücklagen	36.734.711,31	34.020,07
	<b>89.183.045,71</b>	<b>86.468,40</b>
<b>B. INVESTITIONSZUSCHÜSSE</b>	<b>58.691.932,41</b>	<b>59.497,18</b>
<b>C. RÜCKSTELLUNGEN</b>		
1. Rückstellung für Abfertigungen	9.647.500,00	9.867,90
2. Rückstellung für Pensionen	1.831.549,14	1.487,48
3. Sonstige Rückstellungen	62.555.967,00	55.330,00
	<b>74.035.016,14</b>	<b>66.685,38</b>
<b>D. VERBINDLICHKEITEN</b>		
1. Erhaltene Anzahlungen	30.186.605,67	30.381,47
<i>davon von den Vorräten absetzbar</i>	<i>19.569.458,99</i>	<i>18.934,78</i>
2. Verbindlichkeiten aus Lieferungen und Leistungen	2.867.399,87	6.504,68
3. Verbindlichkeiten gg. Rechtsträgern mit Beteiligungsverhältnis	24.964,48	0,00
4. Sonstige Verbindlichkeiten	28.803.297,53	21.901,26
	<b>61.882.267,55</b>	<b>58.787,41</b>
<b>E. RECHNUNGSABGRENZUNGSPOSTEN</b>	<b>105.241.445,70</b>	<b>74.325,26</b>
<i>davon Globalbudgetzuweisungen des Bundes</i>	<i>28.487.439,00</i>	<i>8.835,25</i>
<i>davon Forschungsförderung</i>	<i>67.795.213,20</i>	<i>56.899,18</i>
<i>davon Berufungszusagen</i>	<i>5.368.093,50</i>	<i>4.745,12</i>
	<b>389.033.707,51</b>	<b>345.763,63</b>

## 2 Bilanz §27 UG 2002

AKTIVA	31.12.2023	31.12.2022
	EUR	TEUR
<b>A. ANLAGEVERMÖGEN</b>		
I. Immaterielle Vermögensgegenstände		
1. Konzessionen und ähnliche Rechte	218.563,27	316,42
	<b>218.563,27</b>	<b>316,42</b>
II. Sachanlagen		
1. Bauten auf fremdem Grund	0,00	0,00
2. Technische Anlagen und Maschinen	9.701.610,97	6.819,59
3. Wissenschaftliche Literatur und andere wiss. Datenträger	4.790,70	6,45
4. Sammlungen	0,00	0,00
5. Andere Anlagen, Betriebs- und Geschäftsausstattung	1.235.848,10	892,50
6. Geleistete Anzahlungen und Anlagen im Bau	1.166.112,17	805,56
	<b>12.108.361,94</b>	<b>8.524,10</b>
III. Finanzanlagen		
1. Beteiligungen	0,00	0,00
2. Wertpapiere (Wertrechte) des Anlagevermögens	291.153,96	281,19
	<b>291.153,96</b>	<b>281,19</b>
	<b>12.618.079,17</b>	<b>9.121,71</b>
<b>B. UMLAUFVERMÖGEN</b>		
I. Vorräte		
1. Betriebsmittel	0,00	0,00
2. Noch nicht abrechenbare Leistungen im Auftrag Dritter	23.011.973,89	21.854,09
	<b>23.011.973,89</b>	<b>21.854,09</b>
II. Forderungen und sonstige Vermögensgegenstände		
1. Forderungen aus Leistungen	16.699.332,30	17.659,24
2. Forderungen gg. Rechtsträgern mit Beteiligungsverhältnis	22.153,73	354,18
3. Sonstige Forderungen	709.607,62	1.023,13
	<b>17.431.093,65</b>	<b>19.036,54</b>
III. Kassabestand, Guthaben bei Kreditinstituten	99.637.242,34	87.886,26
	<b>140.080.309,88</b>	<b>128.776,89</b>
<b>C. RECHNUNGSABGRENZUNGSPOSTEN</b>	<b>0,00</b>	<b>0,00</b>
	<b>152.698.389,05</b>	<b>137.898,60</b>



<b>PASSIVA</b>	<b>31.12.2023</b>	<b>31.12.2022</b>
	<b>EUR</b>	<b>TEUR</b>
<b>A. EIGENKAPITAL</b>		
1. Universitätskapital §27	25.099.539,21	25.099,54
2. Rücklagen	18.597.281,76	18.111,91
	<b>43.696.820,97</b>	<b>43.211,45</b>
<b>B. INVESTITIONSZUSCHÜSSE</b>	<b>192.942,69</b>	<b>304,55</b>
<b>C. RÜCKSTELLUNGEN</b>		
1. Rückstellungen für Abfertigungen	65.700,00	90,00
2. Rückstellungen für Pensionen	681.793,50	637,62
3. Sonstige Rückstellungen	7.331.067,00	6.558,10
	<b>8.078.560,50</b>	<b>7.285,72</b>
<b>D. VERBINDLICHKEITEN</b>		
1. Erhaltene Anzahlungen	30.186.605,67	30.096,32
<i>davon von den Vorräten absetzbar</i>	<i>19.569.458,99</i>	<i>18.934,78</i>
2. Verbindlichkeiten aus Lieferungen und Leistungen	212.791,78	92,65
3. Verbindlichkeiten gg. Rechtsträgern mit Beteiligungsverhältnis	0,00	0,00
4. Sonstige Verbindlichkeiten	2.535.454,24	8,74
	<b>32.934.851,69</b>	<b>30.197,70</b>
<b>E. RECHNUNGSABGRENZUNGSPOSTEN</b>	<b>67.795.213,20</b>	<b>56.899,18</b>
	<b>152.698.389,05</b>	<b>137.898,60</b>

### 3 Gewinn- und Verlustrechnung

Gewinn- und Verlustrechnung	1.1.-31.12. 2023 EUR	davon §27 EUR	1.1.-31.12. 2022 TEUR	davon §27 TEUR
<b>1. Umsatzerlöse</b>				
a) Globalbudgetzuweisungen des Bundes	348.491.228,32	3.300.000,00	313.837,18	0,00
b) Studienbeiträge	7.284.097,67	0,00	7.404,74	0,00
c) Universitäre Weiterbildungsleistungen	5.250.925,63	141.414,56	4.262,59	43,63
d) Erlöse gemäß § 27 UG	85.330.313,05	85.330.313,05	80.450,08	80.450,08
e) Kostenersätze gemäß § 26 UG	21.621.387,34	0,00	19.305,98	0,00
f) Sonstige Erlöse und Kostenersätze	11.081.078,53	927.963,49	7.493,21	542,25
<i>davon Erlöse von Bundesministerien</i>	<i>886.621,80</i>	<i>0,00</i>	<i>808,72</i>	<i>0,00</i>
	<b>479.059.030,54</b>	<b>89.699.691,10</b>	<b>432.753,77</b>	<b>81.035,96</b>
<b>2. Veränderung des Bestandes an noch nicht abrechenbaren Leistungen im Auftrag Dritter</b>	<b>1.157.885,64</b>	<b>1.157.885,64</b>	<b>1.114,28</b>	<b>1.114,28</b>
<b>3. Aktivierte Eigenleistungen</b>	<b>0,00</b>	<b>0,00</b>	<b>0,00</b>	<b>0,00</b>
<b>4. Sonstige betriebliche Erträge</b>				
a) Erträge aus dem Verkauf u. Zuschreibung von Anlagen (ausgenommen Finanzanlagen)	333.069,08	58.932,61	40,21	10,83
b) Auflösung von Rückstellungen	1.246.404,00	0,00	69,60	0,00
c) Übrige Erträge	8.984.238,43	81.810,09	7.512,43	317,20
<i>davon aus der Auflösung von Investitionszuschüssen</i>	<i>5.993.859,10</i>	<i>111.609,64</i>	<i>4.718,97</i>	<i>207,48</i>
	<b>10.563.711,51</b>	<b>140.742,70</b>	<b>7.622,24</b>	<b>328,03</b>
<b>5. Aufwendungen für Sachmittel und für bezogene Leistungen</b>				
a) Aufwendungen für Sachmittel	-5.764.381,20	-2.962.644,38	-5.469,56	-2.677,86
b) Aufwendungen für bez. Leistungen	-8.511.254,75	-10.680.885,42	-8.895,74	-8.312,43
	<b>-14.275.635,95</b>	<b>-13.643.529,80</b>	<b>-14.365,31</b>	<b>-10.990,29</b>
<b>6. Personalaufwand</b>				
a) Löhne und Gehälter	-228.447.659,44	-51.255.376,84	-203.068,72	-44.505,20
<i>davon Ref. an Bund f. d. Univ. zugew. Beamte</i>	<i>-25.838.401,79</i>	<i>0,00</i>	<i>-27.463,73</i>	<i>0,00</i>
b) Aufw. für Lehre gem. Verw.kat. 17 u. 18 UHSBV	-151.420,14	-505.041,67	-158,24	-153,62
c) Aufwendungen für Abfertigungen und Leistungen an betr. Vorsorgekassen	-3.791.782,20	-734.891,96	-3.839,80	-657,33
<i>davon Ref. an Bund f. d. Univ. zugew. Beamte</i>	<i>0,00</i>	<i>0,00</i>	<i>0,00</i>	<i>0,00</i>
d) Aufwendungen für Altersversorgung	-11.535.616,42	-1.336.248,23	-10.826,02	-1.182,57
<i>davon Ref. an Bund f. d. Univ. zugew. Beamte</i>	<i>-4.667.786,73</i>	<i>0,00</i>	<i>-4.837,97</i>	<i>0,00</i>
e) Aufwendungen für gesetzlich vorgeschrieben Sozialabgaben sowie vom Entgelt abhängige Abgaben und Pflichtbeiträge	-46.885.616,63	-11.771.138,85	-42.777,24	-10.387,17
<i>davon Ref. an Bund f. d. Univ. zugew. Beamte</i>	<i>-2.398.710,37</i>	<i>0,00</i>	<i>-1.669,97</i>	<i>0,00</i>
f) Sonstige Sozialaufwendungen	-1.672.235,59	-604.622,22	-1.423,25	-474,03
	<b>-292.484.330,42</b>	<b>-66.207.319,77</b>	<b>-262.093,28</b>	<b>-57.359,92</b>
<b>7. Abschreibungen</b>	<b>-28.067.624,37</b>	<b>-4.204.364,98</b>	<b>-26.942,42</b>	<b>-3.824,71</b>

Gewinn- und Verlustrechnung	1.1.-31.12. 2023 EUR	davon §27 EUR	1.1.-31.12. 2022 TEUR	davon §27 TEUR
<b>8. Sonstige betriebliche Aufwendungen</b>				
a) Steuern soweit sie nicht unter Z 14 fallen	-415.527,88	-5.060,03	-585,02	-3,75
b) Übrige	-156.028.463,86	-6.466.698,27	-133.997,46	-5.814,12
	<b>-156.443.991,74</b>	<b>-6.471.758,30</b>	<b>-134.582,48</b>	<b>-5.817,87</b>
<b>9. Zwischensumme aus Z 1 bis Z 8: Universitätserfolg</b>	<b>-490.954,79</b>	<b>471.346,59</b>	<b>3.506,81</b>	<b>4.485,48</b>
<b>10. Erträge aus Finanzmittel und Beteiligungen</b>	<b>3.855.857,34</b>	<b>14.027,15</b>	<b>84,69</b>	<b>54,05</b>
a) davon aus Zuschreibungen	814.481,96	9.961,64	0,00	0,00
b) davon von Rechtsträgern mit Beteiligungsv.	362.774,84	0,00	0,00	0,00
<b>11. Aufwendungen Finanzmittel und Beteiligungen</b>	<b>-32.730,61</b>	<b>0,00</b>	<b>-1.838,18</b>	<b>-44,33</b>
a) davon Abschreibungen	0,00	0,00	-1.818,53	-44,33
b) davon gg. Rechtsträgern mit Beteiligungsv.	-8.487,07	0,00	-3,65	0,00
<b>12. Zwischensumme aus Z 10 bis Z 11</b>	<b>3.823.126,73</b>	<b>14.027,15</b>	<b>-1.753,48</b>	<b>9,72</b>
<b>13. Ergebnis vor Steuern</b>	<b>3.332.171,94</b>	<b>485.373,74</b>	<b>1.753,32</b>	<b>4.495,20</b>
<b>14. Steuern vom Einkommen und Ertrag</b>	<b>-617.527,06</b>	<b>-0,92</b>	<b>-17,73</b>	<b>-12,65</b>
<b>15. Jahresfehlbetrag/ -überschuss</b>	<b>2.714.644,88</b>	<b>485.372,82</b>	<b>1.735,59</b>	<b>4.482,54</b>
<b>16. Auflösung von Rücklagen</b>	<b>573.480,00</b>	<b>0,00</b>	<b>2.746,95</b>	<b>0,00</b>
<b>17. Zuweisung zu Rücklagen</b>	<b>-3.288.124,88</b>	<b>-485.372,82</b>	<b>-4.482,54</b>	<b>-4.482,54</b>
<b>18. Gewinn- bzw. Verlustvortrag</b>	<b>0,00</b>	<b>0,00</b>	<b>0,00</b>	<b>0,00</b>
<b>19. Bilanzgewinn bzw. -verlust</b>	<b>0,00</b>	<b>0,00</b>	<b>0,00</b>	<b>0,00</b>



## 4 Bilanzierungs- und Bewertungsmethoden

### 4.1 Allgemeine Grundsätze

Der Rechnungsabschluss der Technischen Universität Wien (im Folgenden TU Wien) zum 31.12.2023 wurde unter Beachtung der Bestimmungen des Bundesgesetzes über die Organisation der Universitäten und ihrer Studien (Universitätsgesetz 2002, UG 2002) und nach der Verordnung über den Rechnungsabschluss der Universitäten (Univ. Rechnungsabschluss VO, URAV) in der jeweils gültigen Fassung unter Beachtung der Grundsätze ordnungsgemäßer Buchführung und der unternehmensrechtlichen Generalnorm, ein möglichst getreues Bild der Vermögens-, Finanz- und Ertragslage der Universität zu vermitteln, aufgestellt.

Für das Rechnungswesen der Universitäten ist gemäß § 16 UG 2002 der erste Abschnitt des Dritten Buches des Unternehmensgesetzbuches in der geltenden Fassung sinngemäß anzuwenden. Bei der Erstellung des Rechnungsabschlusses wurde der Grundsatz der Vollständigkeit eingehalten.

Bei der Bewertung wurde von der Fortführung der Technischen Universität Wien ausgegangen. Zur Bewertung der einzelnen Vermögensgegenstände wurden gemäß § 7 Abs. 1 URAV die Bestimmungen des Unternehmensgesetzbuches (UGB) herangezogen. Der Grundsatz der Einzelbewertung wurde beachtet. Dem Vorsichtsprinzip wurde dadurch Rechnung getragen, dass nur die am Abschlussstichtag verwirklichten Gewinne ausgewiesen wurden. Alle erkennbaren Risiken und drohenden Verluste wurden berücksichtigt.

Die bisher angewandten Bilanzierungs- und Bewertungsmethoden wurden beibehalten.

#### 4.1.1 Immaterielle Vermögensgegenstände

Die immateriellen Vermögensgegenstände werden zu Anschaffungskosten zuzüglich Anschaffungsnebenkosten abzüglich der in Anspruch genommenen Skonti und unter Berücksichtigung einer nach der linearen Abschreibungsmethode errechneten planmäßigen Abschreibung bewertet. Als Nutzungsdauer wird ein Zeitraum von drei bis zehn Jahren, je nach tatsächlicher Nutzungsdauer des Anlagengutes, angesetzt.

#### 4.1.2 Sachanlagen

Die Sachanlagen werden zu Anschaffungskosten zuzüglich Anschaffungsnebenkosten abzüglich der in Anspruch genommenen Skonti und der planmäßigen Abschreibung bewertet. Die planmäßigen Abschreibungen werden linear unter Zugrundelegung folgender Nutzungsdauern und Abschreibungssätze berechnet:

Anlagenkategorien	Nutzungsdauer in Jahren	Abschreibungssatz in %
Bauten, einschl. der Investitionen auf fremdem Grund	30	3,33 %
Wissenschaftliche Infrastruktur	20	5,00 %
Technisch-wissenschaftliche Anlagen	10	10,00 %
Andere Anlagen, Betriebs- und Geschäftsausstattung	10	10,00 %
Büroausstattung	10	10,00 %
Hörsaal- und Unterrichtsraumausstattung	10	10,00 %
Energieversorgungsanlagen	10	10,00 %
Sonstige Maschinen und maschinelle Anlagen	10	10,00 %
Laboranlagen	5	20,00 %
Kraftfahrzeuge	5	20,00 %
EDV-Anlagen und IT-Infrastruktur	3	33,33 %
Wissenschaftliche Kleingeräte und sonstige Geringwertige Wirtschaftsgüter	3	33,33 %
Kunstgegenstände und Sammlungen	Keine	0,00 %

Tabelle 1: Nutzungsdauer des Sachanlagevermögens

Geringwertige Vermögensgegenstände werden bis EUR 1.000,00 inkl. USt sofort in den Aufwand gebucht. Ausnahme von dieser Regelung sind Forschungsprojekte, die durch den Fonds zur Förderung der wissenschaftlichen Forschung (FWF) finanziert sind, da dieser die Anschaffungsgrenze für geringwertige Wirtschaftsgüter auf EUR 1.500,00 inkl. USt erhöht hat. Grund dafür ist eine schrittweise Weiterentwicklung des Prozesses von Geräteanschaffungen mit FWF-Mitteln aufgrund des Forschungsfinanzierungsgesetzes.

Von den Zugängen in der ersten Hälfte des Rechnungsjahres wird die volle Jahresabschreibung, von den Zugängen in der zweiten Hälfte wird die halbe Jahresabschreibung berechnet.

Wissenschaftliche Literatur und andere wissenschaftliche Datenträger werden gemäß § 7 Abs. 2 URAV im Anschaffungsjahr mit den gesamten Anschaffungspreisen angesetzt und in den Folgejahren um jährliche Abschreibungen in der Höhe von 20% vermindert.

### 4.1.3 Finanzanlagen

Beteiligungen an Gesellschaften werden zu Anschaffungskosten abzüglich nachhaltiger und wesentlicher Wertminderungen bewertet.

Die Wertpapiere des Anlagevermögens werden gemäß § 7 Abs. 1 URAV mit den Anschaffungskosten oder dem niedrigeren Kurswert zum Bilanzstichtag angesetzt, wenn die Wertminderung voraussichtlich von Dauer ist. Sie dienen primär der Liquiditätsreserve für Forschungstätigkeiten.

Zuschreibungen zu Vermögensgegenständen des Anlagevermögens werden erfasst, wenn eine Abschreibung gemäß § 204 Abs. 2 UGB vorgenommen wurde und sich zu einem späteren Zeitpunkt herausstellt, dass die Gründe nicht mehr bestehen. Die historischen Anschaffungskosten dürfen dabei jedoch nicht überschritten werden.

## 4.2 Umlaufvermögen

### 4.2.1 Vorräte

Die Bewertung der Betriebsmittel erfolgt mit den Anschaffungskosten unter Beachtung des Niederstwertprinzips.

Die noch nicht abrechenbaren Leistungen resultieren aus den Forschungsprojekten im Auftrag Dritter gemäß § 27 UG 2002. Die Erfassung der Projektkosten erfolgt auf Projektträgern. Die Bewertung erfolgt einzeln zu Herstellungs- bzw. Anschaffungskosten gemäß § 7 Abs. 1 URAV in Verbindung mit § 203 Abs. 3 UGB. Angemessene Teile der Fertigungsgemeinkosten wurden bei der Bewertung der noch nicht abrechenbaren Leistungen berücksichtigt. Für voraussichtlich verlustbringende Projekte wird eine entsprechende Vorsorge auf der Passivseite vorgenommen.

### 4.2.2 Forderungen und sonstige Vermögensgegenstände

Forderungen und sonstige Vermögensgegenstände werden mit dem Nennwert angesetzt. Für erkennbare Risiken werden Einzelwertberichtigungen gebildet.

## 4.3 Rückstellungen

Die **Abfertigungsrückstellung** für Angestellte und Vertragsbedienstete wurde nach versicherungsmathematischen Grundsätzen unter Anwendung des Teilwertverfahrens ermittelt. Als Rechnungszinssatz kommt der 7-Jahres-Durchschnittszinssatz von 1,45% (Vorjahr: 1,08%) zur Anwendung. Es wurde von einer durchschnittlichen Restlaufzeit von 9 Jahren ausgegangen. Als Gehaltssteigerungen wurden unabhängig vom Angestelltenverhältnis für das Jahr 2024 9,0% (Vorjahr: 8,3%), für das Jahr 2025 4% und ab dem Jahr 2026 3% herangezogen. Die Berechnung erfolgt nach biometrischen Rechnungsgrundlagen unter Berücksichtigung von typischen Individualitätswahrscheinlichkeiten. Die Rückstellung wird über die Dienstzeit unter Anwendung eines Fluktuationsabschlags für Mitarbeiter\_innen, die vorzeitig aus dem Dienstverhältnis ausscheiden, gebildet. Als Rechnungsgrundlage wurden die „AVÖ 2018-P – Rechnungsgrundlagen für die Pensionsversicherung“ in der Ausprägung für Angestellte herangezogen.

Die laufenden Beiträge für Pensionen werden direkt an die Pensionskasse überwiesen, die Rückstellungen für Pensionen beinhalten lediglich die Altersvorsorge jener Mitarbeiter\_innen, welche noch nicht länger als 24 Monate an der TU Wien beschäftigt sind.

Die Rückstellung für **Jubiläumsgelder** wurde nach den gleichen Grundsätzen ermittelt. Bei Angestellten und Vertragsbediensteten wurde die Sozialversicherungsbeitragspflicht berücksichtigt. Als Rechnungszinssatz kommt der 7-Jahres-Durchschnittszinssatz von 1,32 % (Vorjahr: 0,94%) zur Anwendung mit einer durchschnittlichen Restlaufzeit von 7 Jahren. Als Gehaltssteigerungen wurden unabhängig vom Angestelltenverhältnis für das Jahr 2024 9,0% (Vorjahr: 8,3%), für das Jahr 2025 4% und ab dem Jahr 2026 3% herangezogen. Als Rechnungsgrundlage wurden die „AVÖ 2018-P – Rechnungsgrundlagen für die Pensionsversicherung“ in der Ausprägung für Angestellte herangezogen.

Die Berechnung des Pensionsalters erfolgt auf Basis eines kalkulatorischen Pensionsalters von 60 für Frauen bzw. 65 für Männer unter Beachtung der Übergangsbestimmungen laut Budgetbegleitgesetz 2003 und des „B-VG Altersgrenzen“ (BGBl. 832/1992) für Frauen. Allfällig individuell gemeldete Pensionsantrittsdaten wurden berücksichtigt.

Bei der **Rückstellung der nicht konsumierten Urlaube** ist anzumerken, dass Beamt\_innen und Vertragsbedienstete maximal 200 Stunden bzw. mit Behinderung 240 Stunden in das nächste Jahr übertragen dürfen. Bei Angestellten im Kollektivvertrag sind zwei Jahre, maximal 480 Stunden, Urlaubsrest möglich.

Die **langfristigen Rückstellungen**, mit einer Restlaufzeit von mehr als einem Jahr, werden mit dem Erfüllungsbetrag unter Verwendung eines laufzeitkongruenten Durchschnittszinssatzes (Quelle: Bundesbank.de) angesetzt.

Die übrigen Rückstellungen berücksichtigen alle erkennbaren Risiken und der Höhe nach noch nicht feststehenden Verbindlichkeiten.

#### 4.4 Verbindlichkeiten

Verbindlichkeiten werden mit ihrem Erfüllungsbetrag unter Bedacht auf den Grundsatz der Vorsicht angesetzt.

#### 4.5 Währungsumrechnung

Forderungen und Verbindlichkeiten sind mit dem strengen Niederst- bzw. Höchstwertprinzip am Bilanzstichtag bewertet. Die Bewertung von Forderungen erfolgt zum Bilanzstichtag mit dem Stichtagskurs, sofern dieser niedriger als der Entstehungskurs ist, bei den Verbindlichkeiten, sofern dieser Stichtagskurs höher als der Entstehungskurs ist.





## 5 Erläuterungen zur Bilanz

### 5.1 Aktiva – Anlagevermögen

Hinsichtlich der Entwicklung der einzelnen Positionen des Anlagevermögens wird auf den Anlagenspiegel (Anhang 8.2) verwiesen.

Das ausgewiesene Anlagevermögen stellt einen Wert von 36,54 % (Vorjahr: 36,32 %) der historischen Anschaffungs- und Herstellungskosten dar. Die Anschaffungen zum Anlagevermögen aus Mitteln im Sinne des § 27 UG 2002 betragen insgesamt EUR 7.183.522,21 (Vorjahr: TEUR 4.651,38). Verfügungsbeschränkungen bestehen nicht.

Die Position Beteiligungen beinhaltet Anteile an folgenden Gesellschaften:

Bezeichnung der Gesellschaft	Sitz	Abschluss- per	Abschluss- status
TU Wien Holding GmbH	Wien	31.12.2023	geprüft
Beteiligungen der TU Wien Holding GmbH:			
TU Career Center GmbH		31.12.2023	geprüft
TU Wien Großgeräte-Investitions und Betriebs GmbH		31.12.2023	geprüft
research TUb GmbH		31.12.2023	erstellt
TU Wien Automotiv Test Center GmbH		31.12.2023	geprüft
INTU GmbH		31.12.2023	geprüft
TU Graphisches Zentrum GmbH		31.12.2023	geprüft
Smart Minerals GmbH	Wien	31.12.2022	geprüft
INITS Universitäres Gründerservice Wien GmbH	Wien	30.09.2023	geprüft
Advanced Computing Austria ACA GmbH	Wien	31.12.2022	geprüft
Center Digital Production GmbH	Wien	31.03.2023	geprüft
Competence Center Chase GmbH	Linz	30.09.2022	geprüft
Karl Landsteiner Privatuniversität für Gesundheitswissenschaften GmbH	Krems	30.09.2022	geprüft
EODC Earth Observation Data Centre for Water Resources Monitoring GmbH	Wien	31.12.2022	geprüft
CEST Kompetenzzentrum für elektrochemische Oberflächentechnologie GmbH	Wr. Neustadt	31.12.2022	erstellt
AC2T research GmbH	Wr. Neustadt	31.03.2023	geprüft
BEST-Bioenergy and Sustainable Technologies GmbH	Graz	31.03.2022	geprüft
ACMIT GmbH	Wr. Neustadt	31.03.2023	geprüft
UGP Materials GmbH in Liquidation	Wien	31.12.2022	geprüft
ACOMarket GmbH	Wien	31.12.2022	geprüft
SBA Research gemeinnützige GmbH	Wien	31.03.2022	geprüft
ABC Research GmbH	Wien	30.09.2022	geprüft
Materials Center Leoben Forschung GmbH	Leoben	31.12.2022	geprüft
READ-Coop SCEmbH	Innsbruck		
Renowave.at eG	Wien		
TU Wien Media GesnBR	Wien		

Tabelle 2: Beteiligungen an Gesellschaften – Übersicht

\* Erläuterungen zum Abschlussstatus:

Entwurf: Durch Steuerberatung/Buchhaltung erstellte Vorversion des Jahresabschlusses liegt vor (Änderungen zu erwarten).  
 Erstellt: Eine durch die Steuerberatung/Buchhaltung erstellte Endversion des Jahresabschlusses liegt vor.  
 Geprüft: Eine durch die\_ den Wirtschaftsprüfer\_in geprüfte Version des Jahresabschlusses liegt vor.

## ERLÄUTERUNGEN ZUR BILANZ

Bezeichnung der Gesellschaft	Anteil am Kapital	Stammkapital EUR	Eigenkapital EUR	Ergebnis EUR
TU Wien Holding GmbH	100 %	35.000,00	33.198.493,77	-7.905,79
Beteiligungen der TU Wien Holding GmbH:				
TU Career Center GmbH	100 %			
TU Wien Großgeräte-Investitions und Betriebs GmbH	100 %			
research TUb GmbH	100 %			
TU Wien Automotiv Test Center GmbH	100 %			
INTU GmbH	100 %			
TU Graphisches Zentrum GmbH	100 %			
Smart Minerals GmbH	50 %	500.000,00	1.247.397,16	46.828,68
INITS Universitäres Gründerservice Wien GmbH	37 %	35.000,00	1.997.176,08	-208.520,02
Advanced Computing Austria ACA GmbH	35 %	35.000,00	13.201,88	-11.369,05
Center Digital Production GmbH	30 %	35.000,00	228.231,22	124.274,67
Competence Center Chase GmbH	25 %	100.000,00	588.799,52	286.151,67
Karl Landsteiner Privatuniversität für Gesundheitswissenschaften GmbH	25 %	400.000,00	2.894.943,17	616.179,37
EODC Earth Observation Data Centre for Water Resources Monitoring GmbH	24 %	35.000,00	906.444,76	176.069,31
CEST Kompetenzzentrum für elektrochemische Oberflächentechnologie GmbH	14 %	35.000,00	3.409.496,49	288.507,31
AC2T research GmbH	14 %	100.000,00	3.886.477,85	373.569,71
BEST-Bioenergy and Sustainable Technologies GmbH	14 %	200.000,00	2.089.870,19	141.043,42
ACMIT GmbH	13 %	36.000,00	1.988.467,18	103.307,29
UGP Materials GmbH in Liquidation	13 %	35.000,00	-67.466,58	-32.880,40
ACOMarket GmbH	11 %	180.000,00	236.688,71	-125.439,09
SBA Research gemeinnützige GmbH	10 %	36.000,00	1.769.983,77	301.063,52
ABC Research GmbH	8 %	35.000,00	365.067,63	190.673,96
Materials Center Leoben Forschung GmbH	5 %	292.000,00	8.551.258,51	750.106,85
READ-Coop SCEmbH				
Renowave.at eG				
TU Wien Media GesbR				

Tabelle 3: Beteiligungen an Gesellschaften – Stammkapital, Eigenkapital, Jahresergebnis vor Rücklagen

Organigramm Beteiligungen



Abbildung 1: Organigramm der Beteiligungen

## ERLÄUTERUNGEN ZUR BILANZ

	TU Wien Holding	TU Career Center	TU Wien Große- räte-Investitions und Betriebs GmbH	research TUB	TU Wien Automotiv Test Center
<b>Stammdaten</b>					
Sitz	Wien	Wien	Wien	Wien	Wien
Rechtsform	GmbH	GmbH	GmbH	GmbH	GmbH
Firmenbuchnummer	FN 329022 g	FN 296928 i	FN 329941 h	FN 330878 k	FN 507749 s
Bilanzstichtag	31.12.2023	31.12.2023	31.12.2023	31.12.2023	31.12.2023
ÖNACE 2008 Gruppe	64200	63120	77390	70220	71120
<b>Bilanz</b>					
Bilanzsumme	33.221.002,96	1.072.448,95	34.954.071,92	341.965,83	804.437,60
Anlagevermögen	33.014.704,67	67.831,66	34.129.539,55	0,00	59.076,31
Forderungen	144.030,99	278.550,81	289.077,63	2.579,32	382.363,10
<i>davon gg. TU Wien</i>	<i>0,00</i>	<i>0,00</i>	<i>24.964,48</i>	<i>0,00</i>	<i>6.133,19</i>
Liquide Mittel (inkl. Wertpapiere)	62.267,30	725.169,51	491.290,98	339.386,51	353.585,75
Eigenkapital	33.198.493,77	851.381,78	32.390.542,14	335.191,90	43.111,63
Verbindlichkeiten	15.009,19	82.476,98	1.465.778,33	1.773,93	196.911,63
<i>davon gg. Kreditinstituten</i>	<i>0,00</i>	<i>0,00</i>	<i>0,00</i>	<i>0,00</i>	<i>0,00</i>
<i>davon Eventualverbindlichkeiten</i>	<i>0,00</i>	<i>0,00</i>	<i>0,00</i>	<i>0,00</i>	<i>0,00</i>
<i>davon gg. TU Wien</i>	<i>0,00</i>	<i>1.125,00</i>	<i>0,00</i>	<i>0,00</i>	<i>300,00</i>
<b>Gewinn- und Verlustrechnung</b>					
Umsatzerlöse	68.341,57	1.456.603,19	11.900.578,76	0,00	2.008.947,73
Personalaufwand	0,00	615.485,91	0,00	0,00	464.999,91
Zahl der Beschäftigten (VZÄ)	0	12	0	0	6
Betriebsergebnis	-79.482,65	62.477,20	228.577,77	-2.562,63	36.327,19
Finanzergebnis	55.026,65	4.036,37	-64.944,19	20,87	77,06
Jahresergebnis	-7.905,79	44.945,65	190.290,57	-4.263,00	33.504,21

	INTU	TU Graphisches Zentrum	Smart Minerals	INITS Universitä- res Gründerser- vice Wien	INITSiator
<b>Stammdaten</b>					
Sitz	Wien	Wien	Wien	Wien	Wien
Rechtsform	GmbH	GmbH	GmbH	GmbH	GmbH
Firmenbuchnummer	FN 38477 i	FN 112375 h	FN 386467 i	FN 224447 w	FN 560384 w
Bilanzstichtag	31.12.2023	31.12.2023	31.12.2022	30.09.2023	30.09.2023
ÖNACE 2008 Gruppe	47620	18120	72190	70220	82990
<b>Bilanz</b>					
Bilanzsumme	484.904,48	78.282,72	3.291.882,67	2.419.996,22	207.645,97
Anlagevermögen	7.866,65	40.956,05	549.739,15	550.791,83	850,00
Forderungen	85.983,34	18.451,54	1.660.232,65	290.972,29	10.585,69
<i>davon gg. TU Wien</i>	<i>37.425,77</i>	<i>0,00</i>	<i>0,00</i>	<i>0,00</i>	<i>0,00</i>
Liquide Mittel (inkl. Wertpapiere)	184.920,82	18.875,13	966.827,46	1.537.777,23	196.210,28
Eigenkapital	191.376,13	-2.628,81	1.247.397,16	1.997.176,08	104.566,38
Verbindlichkeiten	175.463,27	80.911,53	1.346.305,84	218.188,43	33.488,69
<i>davon gg. Kreditinstituten</i>	<i>0,00</i>	<i>0,00</i>	<i>0,00</i>	<i>0,00</i>	<i>0,00</i>
<i>davon Eventualverbindlichkeiten</i>	<i>0,00</i>	<i>0,00</i>	<i>0,00</i>	<i>0,00</i>	<i>0,00</i>
<i>davon gg. TU Wien</i>	<i>0,00</i>	<i>0,00</i>	<i>0,00</i>	<i>0,00</i>	<i>0,00</i>
<b>Gewinn- und Verlustrechnung</b>					
Umsatzerlöse	1.280.973,51	43.100,47	3.436.047,48	372.089,26	412.904,10
Personalaufwand	501.395,73	44.605,52	2.534.674,85	1.225.894,65	113.630,79
Zahl der Beschäftigten (VZÄ)	7	3	35	16	2
Betriebsergebnis	-207.886,52	-22.927,61	46.776,38	-298.549,38	24.728,75
Finanzergebnis	-928,58	242,52	69,74	86.063,43	0,00
Jahresergebnis	-208.028,72	-24.178,38	46.828,68	-208.520,02	18.513,25

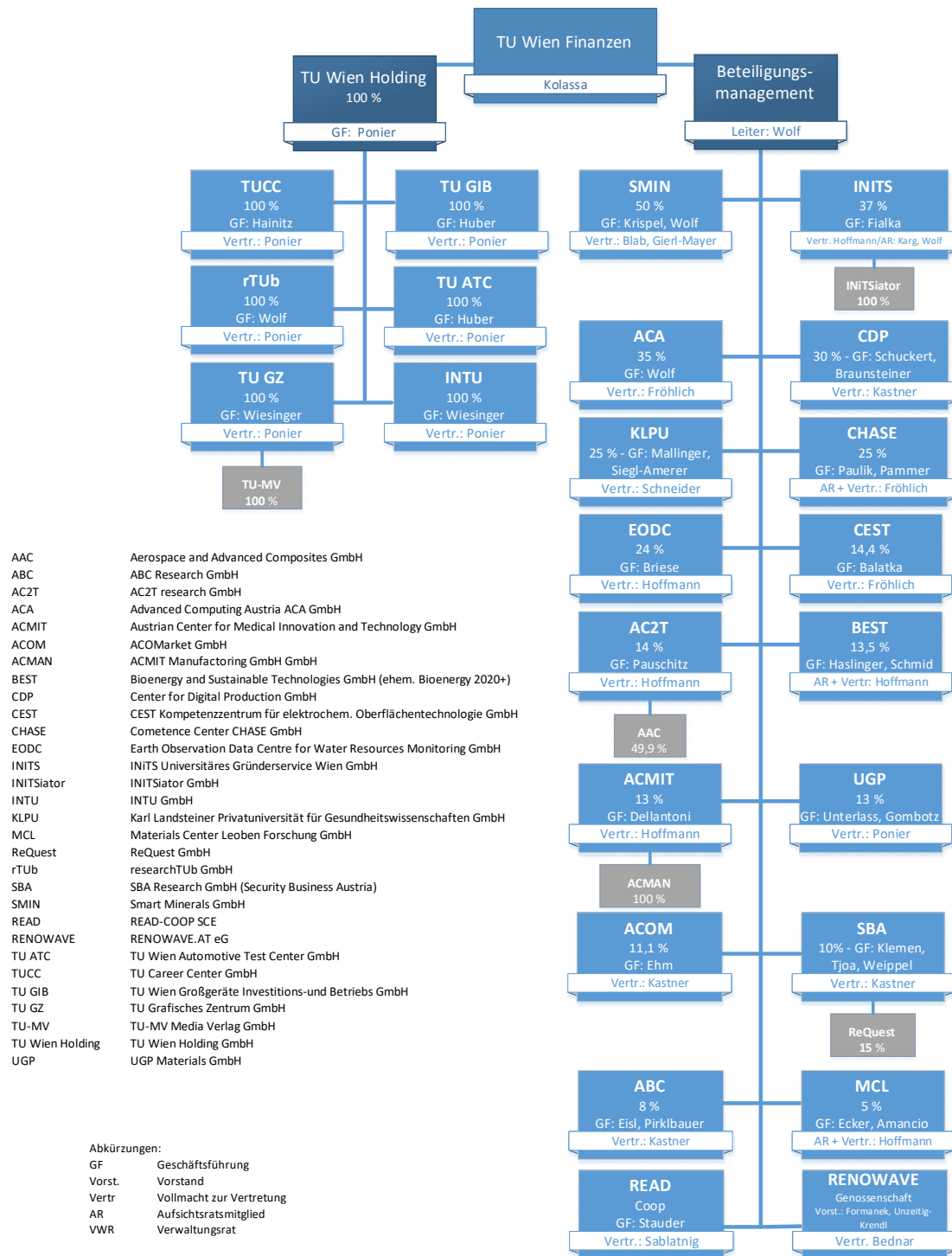
	Advanced Computing Austria ACA	Center Digital Production	Competence Center Chase GmbH	Karl Landsteiner Privatuniversität für Gesundheitswissenschaften	EODC Earth Observation Data Centre for Water Resources Monitoring
<b>Stammdaten</b>					
Sitz	Wien	Wien	Linz	Krems	Wien
Rechtsform	GmbH	GmbH	GmbH	GmbH	GmbH
Firmenbuchnummer	FN 551443 x	FN 476733 d	FN 518392 t	FN 383169 i	FN 417398 x
Bilanzstichtag	31.12.2022	31.03.2023	30.09.2022	30.09.2022	31.12.2022
ÖNACE 2008 Gruppe	62010	72190	72190	85420	63110
<b>Bilanz</b>					
Bilanzsumme	903.882,55	1.636.250,40	4.156.067,49	24.423.879,88	2.697.444,03
Anlagevermögen	0,00	29.455,38	170.669,99	7.140.782,21	1.159.477,53
Forderungen	2.352,27	115.182,06	818.966,05	865.915,23	979.614,49
<i>davon gg. TU Wien</i>	<i>0,00</i>	<i>0,00</i>	<i>0,00</i>	<i>0,00</i>	<i>0,00</i>
Liquide Mittel (inkl. Wertpapiere)	901.530,28	1.481.973,22	2.936.142,06	12.609.147,29	542.934,01
Eigenkapital	13.201,88	228.231,22	588.799,52	2.894.943,17	906.444,76
Verbindlichkeiten	884.880,67	476.536,34	1.856.652,40	11.160.786,76	860.954,24
<i>davon gg. Kreditinstituten</i>	<i>0,00</i>	<i>0,00</i>	<i>0,00</i>	<i>0,00</i>	<i>0,00</i>
<i>davon Eventualverbindlichkeiten</i>	<i>0,00</i>	<i>0,00</i>	<i>0,00</i>	<i>0,00</i>	<i>0,00</i>
<i>davon gg. TU Wien</i>	<i>0,00</i>	<i>137.620,00</i>	<i>240.943,10</i>	<i>0,00</i>	<i>0,00</i>
<b>Gewinn- und Verlustrechnung</b>					
Umsatzerlöse	0,00	215.289,34	2.867.783,57	16.750.136,85	3.950.185,64
Personalaufwand	0,00	1.709.576,01	2.505.806,04	10.095.719,51	1.324.988,58
Zahl der Beschäftigten (VZÄ)	0	33	36	226	22
Betriebsergebnis	-10.869,05	127.678,67	304.796,95	1.199.543,29	213.812,09
Finanzergebnis	0,00	0,00	298,72	-567.768,05	65,79
Jahresergebnis	-11.369,05	124.274,67	286.151,67	616.179,37	176.069,31

Tabelle 4: Informationen Beteiligungen

Im Geschäftsjahr fanden keine wesentlichen Ereignisse statt. In-Kind-Leistungen und Ausschüttungsverbote lagen nicht vor.

## ERLÄUTERUNGEN ZUR BILANZ

Es wurden Gesellschafterzuschüsse an die INITS Universitäres Gründerservice Wien GmbH in Höhe von EUR 60.200,00, an die TU Wien Holding GmbH betreffend TU Wien Großgeräte-Investitions und Betriebs GmbH in Höhe von EUR 5.500.000,00 sowie an die TU Wien Holding GmbH betreffend INTU GmbH in der Höhe von EUR 250.000,00 geleistet.

Die im Rechnungsjahr geleisteten Mitgliedsbeiträge und sonstige Zuwendungen über EUR 10.000,00 an Gesellschaften, Stiftungen und Vereine gem. § 10 UG umfassen insgesamt einen Betrag von EUR 893.442,52 (Vorjahr: TEUR 936,99) und teilen sich wie folgt auf:

Bezeichnung Gesellschaft/Stiftung/Verein	Art der Zuwendung	Zuschuss/Zuwendung EUR
TU Austria (Verein)	Mitgliedsbeitrag 2023	145.600,00
TU Wien alumni club	sonstige Zuweisung 2023	80.000,00
Die österr. Universitätenkonferenz	Mitgliedsbeitrag 2023	63.628,00
EIT Manufacturing ASBL	Mitgliedsbeitrag 2023	60.000,00
Complexity Science Hub Vienna CSH (Verein)	Mitgliedsbeitrag 2023	55.000,00
ACONET	Mitgliedsbeitrag 2023	55.000,00
EURECOM	Mitgliedsbeitrag 2023	49.650,00
ETC Enterprise Training Center GmbH	sonstige Zuweisung 2023	37.260,00
Universität Wien	Mitgliedsbeitrag 2023	33.520,33
EIT Raw Materials	Mitgliedsbeitrag 2023	30.000,00
INITS Universitäres Gründerservice Wien GmbH	sonstige Zuweisung 2023	24.400,00
Die österr. Bibliothekenverbund und Service GmbH	Mitgliedsbeitrag 2023	20.438,02
HTU	sonstige Zuweisung 2023	20.250,00
TUW Space Team	sonstige Zuweisung 2023	20.000,00
TUW Racing Team	sonstige Zuweisung 2023	19.529,23
TU Career Center GmbH	sonstige Zuweisung 2023	18.000,00
Vienna BioCenter Core Facilities GmbH	Mitgliedsbeitrag 2023	18.000,00
BIO NANONET ASSOCIATION (Verein)	Mitgliedsbeitrag 2023	15.750,00
Center for Computational Materials Science	Mitgliedsbeitrag 2023	15.000,00
AMIDS (Verein)	Mitgliedsbeitrag 2023	15.000,00
IEA Bioenergy Executive Committee	Mitgliedsbeitrag 2023	14.150,94
IAESTE Austria	sonstige Zuweisung 2023	13.000,00
CESAER	Mitgliedsbeitrag 2023	12.966,00
Österr. Agentur für wissenschaftliche Integrität	Mitgliedsbeitrag 2023	12.300,00
ACSL College Sports League GmbH	sonstige Zuweisung 2023	12.000,00
Gottfried Wilhelm Leibniz Universität Hannover	Mitgliedsbeitrag 2023	12.000,00
Kurt Gödel Gesellschaft	sonstige Zuweisung 2023	11.000,00
EOSC Association AISBL	Mitgliedsbeitrag 2023	10.000,00
<b>Gesamt</b>		<b>893.442,52</b>

Tabelle 5: Gesellschafterzuschüsse und sonstige Zuwendungen

Es existieren keine Verpflichtungen zu Verlustabdeckungen bei Gesellschaften, Stiftungen oder Vereinen.

Weitere wesentliche Geschäfte mit nahestehenden Unternehmen und Personen fanden im Geschäftsjahr nicht statt.

Das vorhandene Vermögen in Wertpapieren von EUR 19.950.247,84 (Vorjahr: TEUR 19.175,21) wurde aufgrund der mittel- bis langfristigen Liquiditätssicherung im Anlagevermögen ausgewiesen.

## 5.2 Aktiva – Umlaufvermögen

### 5.2.1 Vorräte

Die Betriebsmittel in Höhe von EUR 1.623.572,41 (Vorjahr: TEUR 1.465,02) sind hauptsächlich Chemikalien, Labormaterialien und ein Kopierpapierlager. Andere vorhandene Bestände an Büromaterialien wurden aufgrund der Geringfügigkeit dieser Position und der Tatsache, dass diese keinen dauernden Vermögensbestand aufweisen, nicht aktiviert.

Die Position „noch nicht abrechenbare Leistungen“ in Höhe von EUR 23.011.973,89 (Vorjahr: TEUR 21.854,09) enthält die noch nicht abgeschlossenen Projekte aus der Auftragsforschung mit einer durchschnittlichen Laufzeit von drei bis vier Jahren und einem Gesamtauftragswert von EUR 53.003.232,00 (Vorjahr: TEUR 52.356,07).

### 5.2.2 Forderungen und sonstige Vermögensgegenstände

Forderungen und sonstige Vermögensgegenstände gliedern sich nach Restlaufzeiten wie folgt auf:

Forderungen	Stand zum 31.12.2023 EUR	davon Restlaufzeit < 1 Jahr EUR	davon Restlaufzeit 1-5 Jahre EUR	davon aus Forschung im Auftrag Dritter EUR
Forderungen aus Leistungen	20.970.162,12	20.970.162,12	0,00	16.710.532,30
<i>Vorjahr</i>	<i>25.226.524,31</i>	<i>25.201.190,98</i>	<i>25.333,33</i>	<i>17.672.136,16</i>
Einzelwertberichtigung	-47.500,00	-47.500,00	0,00	-11.200,00
<i>Vorjahr</i>	<i>-24.200,00</i>	<i>-24.200,00</i>	<i>0,00</i>	<i>-12.900,00</i>
Forderungen gg. Rechtsträgern mit BV	22.153,73	22.153,73	0,00	22.153,73
<i>Vorjahr</i>	<i>354.177,88</i>	<i>354.177,88</i>	<i>0,00</i>	<i>354.177,88</i>
Sonstige Forderungen	1.583.297,87	1.575.033,77	8.264,10	709.607,62
<i>Vorjahr</i>	<i>4.350.585,26</i>	<i>4.340.973,22</i>	<i>9.612,04</i>	<i>1.023.128,10</i>
<b>Gesamt</b>	<b>22.528.113,72</b>	<b>22.519.849,62</b>	<b>8.264,10</b>	<b>17.431.093,65</b>
<i>Vorjahr</i>	<i>29.907.087,45</i>	<i>29.872.142,08</i>	<i>34.945,37</i>	<i>19.036.542,14</i>

Tabelle 6: Forderungen nach Restlaufzeiten

Die Forderungen aus Leistungen betreffen hauptsächlich Forderungen aus der Abrechnung von Forschungsleistungen und aus eingeforderten Forschungsprojektraten.

Die sonstigen Forderungen enthalten Forderungen gegen Mitarbeiter\_innen in der Höhe von EUR 126.769,62 (Vorjahr: TEUR 53,47), eine Forderung gegenüber der WIPARK Garagen GmbH in der Höhe von EUR 627.377,77 (Vorjahr: TEUR 590,00) und übrige Forderungen in der Höhe von EUR 829.150,48 (Vorjahr: TEUR 1.107,12). Zum Bilanzstichtag bestehen keine Darlehensforderungen gegenüber der TU Wien Großgeräte-Investitions- und Betriebs-GmbH (Vorjahr: TEUR 2.500,00) und der INTU GmbH (Vorjahr: TEUR 100,00).

In der Position sonstige Forderungen sind im Wesentlichen Erträge in der Höhe von EUR 1.448.264,15 (Vorjahr: TEUR 1.687,51) enthalten, die erst nach dem Abschlussstichtag zahlungswirksam werden.

### 5.2.3 Kassenbestand und Guthaben bei Kreditinstituten

Der Kassenbestand (inkl. Handkassen) beträgt EUR 53.308,28 (Vorjahr: TEUR 49,41), das Guthaben der Sparbücher beträgt EUR 12.165,79 (Vorjahr: TEUR 12,16).

Die Guthaben bei Kreditinstituten in Höhe von EUR 150.081.784,80 (Vorjahr: TEUR 101.379,82) resultieren mit einem Betrag von EUR 99.637.242,34 (Vorjahr: TEUR 87.886,26) aus Forschungsprojekten und stellen somit größtenteils zweckgewidmetes Vermögen dar.

### 5.3 Aktiva – Rechnungsabgrenzung

Die aktive Rechnungsabgrenzung in Höhe von EUR 2.862.000,00 (Vorjahr: TEUR 2.644,20) enthält zum 31.12.2023 im Wesentlichen Vorauszahlungen für Lizenzgebühren.

### 5.4 Passiva – Eigenkapital

Das Eigenkapital setzt sich aus dem Universitätskapital und den Rücklagen zusammen.

<b>Eigenkapital</b>	<b>31.12.2023</b>
	<b>EUR</b>
Universitätskapital zum 01.01.2023	52.448.334,40
Rücklagen	36.734.711,31
<b>Stand zum 31.12.2023</b>	<b>89.183.045,71</b>

Tabelle 7: Veränderung des Eigenkapitals

#### 5.4.1 Rücklagen

Gemäß § 5 Abs. 5 URAV wurden im Rechnungsjahr oder in einem früheren Geschäftsjahr Rücklagen aus dem Jahresüberschuss sowie aus dem Gewinnvortrag wie folgt gebildet:

<b>Rücklagen</b>	<b>31.12.2022</b>	<b>Zuweisung</b>	<b>Auflösung</b>	<b>31.12.2023</b>
	<b>EUR</b>	<b>EUR</b>	<b>EUR</b>	<b>EUR</b>
Finanzierungsvorsorge Drittmittel	18.111.908,94	485.372,82		18.597.281,76
Infrastrukturmaßnahmen	8.421.151,49	2.802.752,06		11.223.903,55
Ausfinanzierung Digitalisierungsprojekte	1.657.976,00			1.657.976,00
Innenausbau Erweiterung 1 Bauteil BF Maschinenbaulabor	3.279.030,00		-563.180,00	2.715.850,00
Umbau Wassergütelabor / HTU	1.700.000,00		-10.300,00	1.689.700,00
ACOnet Telefonanlage ZID	700.000,00			700.000,00
Sanierung Kleine Kuppel	150.000,00			150.000,00
<b>Gesamt</b>	<b>34.020.066,43</b>	<b>3.288.124,88</b>	<b>-573.480,00</b>	<b>36.734.711,31</b>

Tabelle 8: Rücklagen

Auf Basis von entsprechenden Beschlüssen des Rektorats wurden Rücklagen im Ausmaß von EUR 573.480,00 bestimmungsgemäß verwendet und neue Rücklagen in der Höhe von EUR 3.288.124,88 gebildet. Alle Rücklagen sind gemäß Bankkontostand liquiditätsmäßig bedeckt.

Die Auflösung der Investitionsrücklagen in Höhe von EUR 563.180,00 entfällt auf die laufende Abschreibung durch die erfolgte Inbetriebnahme des Maschinenbaulabors.

Durch die Fertigstellung des Umbaus des Wassergütelabors Anfang 2023 wurde die Investitionsrücklage in Höhe der Abschreibung von EUR 10.300,00 ebenso aufgelöst.

Im Drittmittelbereich erfolgte eine Dotierung der Rücklage für Finanzierungsvorsorge in der Höhe von EUR 485.372,82 und im Globalbereich für Instandhaltungsmaßnahmen in Höhe von EUR 2.802.752,06.

Die Rücklagen für Investitionen dienen in den nächsten Jahren der notwendigen baulichen Maßnahmen für die Erweiterung und Integration sowie Verbesserung der Infrastruktur einiger Institute.

Die sonstigen Rücklagen dienen der Risikovorsorge und für die Finanzierung von innovativen Projekten zur Weiterentwicklung der Universität.



## 5.5 Passiva – Investitionszuschüsse

Die Bestände zum 31.12.2023 in der Höhe von EUR 58.691.932,41 (Vorjahr: TEUR 59.497,18) bestehen im Wesentlichen für die Einrichtung Getreidemarkt Neubau „Tonne“, Investitionen in den Hauptstandort Karlsplatz (Neubesiedlung), Anschaffung von Geräten über die TU Wien Großgeräte Investitions- und Betriebs- GmbH, Konjunkturpaket II, für die Zusage von Berufungsinfrastruktur und Schenkungen von Anlagen durch den Fonds zur Förderung der wissenschaftlichen Forschung (FWF).

Die Erträge aus der Auflösung sowie des Abgangs aus Investitionszuschüssen werden im sonstigen betrieblichen Ertrag ausgewiesen. Hinsichtlich der Entwicklung der einzelnen Positionen des Anlagevermögens wird auf den Investitionszuschusspiegel (Anhang 8.1) verwiesen.

## 5.6 Passiva – Rückstellungen

Rückstellung für Abfertigungen	31.12.2023 EUR	31.12.2022 TEUR
Vertragsbedienstete und Angestellte (inkl. § 26 Angestellte)	9.647.500,00	9.867,90
<i>davon aus Mitteln des § 27 UG 2002</i>	<i>65.700,00</i>	<i>90,00</i>

Tabelle 9: Abfertigungsrückstellung

Rückstellungen für Pensionen	31.12.2023 EUR	31.12.2022 TEUR
DGB Pensionskassa KV (2-jährige Wartefrist)	1.831.549,14	1.487,48

Tabelle 10: Rückstellungen für Pensionen

Sonstige Rückstellungen	31.12.2023 EUR	31.12.2022 TEUR
Nicht konsumierte Urlaube inkl. Zeitguthaben	20.246.900,00	18.087,20
Forschungsreaktor	12.699.300,00	12.024,60
Jubiläumsgelder	12.226.900,00	11.569,50
Übrige sonstige Rückstellungen	9.672.934,00	5.542,30
Drohende Verluste aus Forschungsprojekten	3.134.800,00	3.048,60
Fehlende Eingangsrechnungen	2.350.000,00	2.950,00
Behindertenausgleichstaxe	830.500,00	790,00
Besoldungsreform	600.000,00	600,00
Nachzahlung Grundsteuer	352.300,00	352,30
Rechts- und Beratungskosten	196.000,00	97,00
Deponie Breitenau	159.800,00	180,60
Studienbeiträge	57.000,00	60,00
Kollegiengelder und besondere Leistungsprämien	29.533,00	27,90
<b>Gesamt</b>	<b>62.555.967,00</b>	<b>55.330,00</b>
<i>davon aus Mitteln § 27 UG 2002</i>	<i>7.331.067,00</i>	<i>6.558,10</i>

Tabelle 11: Sonstige Rückstellungen

Die **Rückstellung für den Forschungsreaktor** besteht für die Kosten der Entsorgung bzw. Endlagerung der Reaktorinstrumente und Brennelemente. Die Rückstellung wird in der Höhe der geschätzten Kosten zum Erfüllungsbetrag über die Nutzungsdauer bis zum Jahr 2025 linear aufgebaut. Es wird davon ausgegangen, dass Stilllegungskosten für den gesamten Forschungsreaktorblock nicht von der Technischen Universität Wien zu tragen sein werden.

Die Rückstellung für die **Deponie Breitenau** umfasst die jährlichen Betriebskosten einer stillgelegten Deponie. Die Betriebskosten der Deponie werden auf 20 Jahre rückgestellt. Als Berechnungsbasis pro Jahr wird ein Durchschnittswert der Betriebskosten der Jahre 2010 bis 2017 in Höhe von EUR 19.000,00 herangezogen.

Die Rückstellung für **fehlende Eingangsrechnungen** betrifft die Vorsorge von ausstehenden Eingangsrechnung für bereits im abgelaufenen Geschäftsjahr bezogene Leistungen.

Die drohenden **Verluste aus der Auftragsforschung** wurden aufgrund der Projektbewertung berechnet. Dabei wurden die Gesamtkosten für das Projekt anhand des gemeldeten Fertigstellungsgrades und der bisher angefallenen Kosten hochgerechnet. Im Falle des Überschreitens des Auftragsvolumens ergaben sich drohende Verluste aus einzelnen Projekten.

In den **übrigen sonstigen Rückstellungen** sind Personalabgrenzungen (Altersteilzeit, Überstunden, Leistungsprämien) und eine Rückstellung für nicht abgerechnete Reisekosten enthalten.

Die ausbezahlten **Urlaubersatzleistungen** (inkl. Dienstgeberbeiträge) im Abschlussjahr betragen EUR 558.413,49.

## 5.7 Passiva – Verbindlichkeiten

Verbindlichkeiten	Stand zum 31.12.2023 EUR	davon Restlaufzeit < 1 Jahr EUR	davon Restlaufzeit 1-5 Jahre EUR	davon Restlaufzeit > 5 Jahre EUR	davon aus Forschung im Auftrag Dritter EUR
Erhaltene Anzahlungen	30.186.605,67	30.186.605,67	0,00	0,00	30.186.605,67
<i>Vorjahr</i>	<i>30.381.466,15</i>	<i>30.381.466,15</i>	<i>0,00</i>	<i>0,00</i>	<i>30.096.316,14</i>
Lieferungen und Leistungen	2.867.399,87	2.711.556,59	155.843,28	0,00	212.791,78
<i>Vorjahr</i>	<i>6.504.680,56</i>	<i>6.194.091,71</i>	<i>310.588,85</i>	<i>0,00</i>	<i>92.650,58</i>
Rechtstr. mit BV	24.964,48	24.964,48	0,00	0,00	0,00
<i>Vorjahr</i>	<i>0,00</i>	<i>0,00</i>	<i>0,00</i>	<i>0,00</i>	<i>0,00</i>
sonstige Verbindlichkeiten	28.803.297,53	10.093.229,15	18.710.068,38	0,00	2.535.454,24
<i>Vorjahr</i>	<i>21.901.263,02</i>	<i>8.663.269,93</i>	<i>13.237.993,09</i>	<i>0,00</i>	<i>8.736,32</i>
<b>Gesamt</b>	<b>61.882.267,55</b>	<b>43.016.355,89</b>	<b>18.865.911,66</b>	<b>0,00</b>	<b>32.934.851,69</b>
<i>Vorjahr</i>	<i>58.787.409,73</i>	<i>45.238.827,79</i>	<i>13.548.581,94</i>	<i>0,00</i>	<i>30.197.703,04</i>

Tabelle 12: Verbindlichkeiten

Es bestehen keine Verbindlichkeiten, für die dingliche Sicherheiten bestellt worden sind. Die erhaltenen Anzahlungen resultieren größtenteils aus Anzahlungen aus der Auftragsforschung.

In den sonstigen Verbindlichkeiten sind Gelder in der Höhe von EUR 2.270.041,13 (Vorjahr: TEUR 2.020,37) abgebildet, die für Forschungsförderungsprojekte mit einer Laufzeit von bis zu drei Jahren, treuhänderisch verwaltet werden. Diese finden sich auf der Aktivseite der Bilanz unter der Position Guthaben gegenüber Kreditinstituten (Bankkonto des § 26 FWF) wieder.

Von der TU Wien werden Forschungsgelder in Höhe von EUR 18.710.068,38 (Vorjahr: TEUR 13.237,99) der Finanzkoordinatoren treuhänderisch verwaltet. Diese finden sich auf der Aktivseite der Bilanz unter der Position Guthaben gegenüber Kreditinstituten wieder. Zudem sind in der Position sonstige Verbindlichkeiten Aufwendungen für lohnabhängige Abgaben in der Höhe von EUR 8.331.366,93 (Vorjahr: TEUR 7.646,64) enthalten, die erst nach dem Abschlussstichtag zahlungswirksam werden.

## 5.8 Passiva – Rechnungsabgrenzung

Passive Rechnungsabgrenzung	31.12.2023 EUR	31.12.2022 TEUR
Forschungsförderung	67.795.213,20	56.899,18
Berufungszusagen	5.368.093,50	4.745,12
Universitätslehrgänge	2.426.800,00	2.486,40
Studienbeiträge	947.400,00	1.111,00
Hochschulraumstrukturmittel	0,00	121,86
Globalbudgetzuweisungen des Bundes	28.487.439,00	8.835,25
<i>davon Teuerungsbeitrag</i>	20.510.251,00	0,00
<i>davon Zentrum für Technik und Gesellschaft</i>	1.586.470,52	1.530,32
<i>davon Vorhaben im Bereich Forschung</i>	1.571.856,00	390,05
<i>davon Gehörloses Studieren</i>	1.448.995,89	1.407,36
<i>davon Strahlenschutz u. nukleare Sicherheit</i>	1.207.648,71	376,94
<i>davon Karriere / Wissenschaft</i>	1.191.213,59	1.314,19
<i>davon Sanierung kleine Kuppel</i>	300.000,00	300,00
<i>davon USTEM Ausbau</i>	291.000,00	291,00
<i>davon gute wissenschaftliche Praxis-digital</i>	281.473,09	142,17
<i>davon Experimentelle Teilchenphysik</i>	98.530,20	1.477,91
<i>davon Stärkung Innovationsfähigkeit TUW</i>	0,00	362,31
<i>davon TRIGA Infrastruktur</i>	0,00	1.243,00
Sonstige Abgrenzungsposten	216.500,00	126,46
<b>Gesamt</b>	<b>105.241.445,70</b>	<b>74.325,26</b>
<i>davon aus Mitteln § 27 UG 2002</i>	67.795.213,20	56.899,18

Tabelle 13: Passive Rechnungsabgrenzung

Durch die Projektbewertung im Drittmittelbereich werden Erlöse für Forschungsförderung in der Höhe von EUR 67.795.213,20 (Vorjahr: TEUR 56.899,18) in der passiven Rechnungsabgrenzung ausgewiesen.

Forschungsförderungsprojekte werden als Zuschüsse entsprechend den handelsrechtlichen Bilanzierungsgrundsätzen abgebildet. Die zugesagten Fördermittel werden als Zuschuss zur Abdeckung von Aufwendungen nach Maßgabe des Aufwandes erfasst. Erhaltene Zuschüsse zur Abdeckung von entsprechend präzisierten Aufwendungen für künftige Perioden werden als passive Rechnungsabgrenzung ausgewiesen. Ansprüche auf den Ersatz von Forschungsaufwendungen werden als Forderungen in dem Umfang im Jahresabschluss aktiviert, in dem die Aufwendungen angefallen sind und dafür ein Zuschuss aufgrund einer Fördervereinbarung mit ausreichender Sicherheit gewährt wird.

## 5.9 Sonstige finanzielle Verpflichtungen

Finanzielle Verpflichtungen, die nicht in der Bilanz ausgewiesen sind, entstehen aus der Nutzung von Sachanlagen, den Kosten für die Anmietung der Räumlichkeiten der TU Wien sowie der Miete für technische wissenschaftliche Anlagen und Kopiergeräte.

Wir prognostizieren die künftigen Miet- und Leasingverpflichtungen wie folgt:

<b>Sonstige finanzielle Verpflichtungen</b>	<b>2023 EUR</b>	<b>2022 TEUR</b>
für das folgende Geschäftsjahr	71.228.036,00	67.594
für die fünf folgenden Geschäftsjahre	368.278.861,00	357.511

Tabelle 14: Sonstige finanzielle Verpflichtungen

## 6 Erläuterungen zur Gewinn- und Verlustrechnung

### 6.1 Umsatzerlöse

Die Zusammensetzung der unter den Umsatzerlösen in der Gewinn- und Verlustrechnung ausgewiesenen sonstigen Erlöse und Kostenersätze in Höhe von EUR 11.081.078,53 (Vorjahr: TEUR 7.493,21) stellt sich wie folgt dar:

Sonstige Erlöse und Kostenersätze	31.12.2023 EUR	31.12.2022 TEUR
Sonstige Erlöse und Kostenersätze	5.663.415,38	3.214,49
andere weiterverrechnete Kosten und Erlöse	2.260.804,44	1.896,21
Sonstige Erlöse aus Zuweisungen Bund	886.621,80	808,72
Erlöse aus Patent und Lizenzentnahmen	990.361,24	606,30
Erlöse aus Sponsoring und Werbung	614.827,44	402,71
Erlöse aus dem Materialverkauf	301.339,35	263,53
Erlöse aus dem Verkauf von Softwarelizenzen	248.159,70	238,95
Beiträge für Exkursionen	97.579,25	46,52
Erlöse aus dem Verkauf von Lehrbehelfen	17.659,00	14,47
Erlöse aus Telefongesprächen	310,93	1,31
<b>Gesamt</b>	<b>11.081.078,53</b>	<b>7.493,21</b>

Tabelle 15: Sonstige Erlöse und Kostenersätze

### 6.2 Sonstige betriebliche Erträge

In den übrigen Erträgen in der Höhe von EUR 8.984.238,43 (Vorjahr: TEUR 7.512,43) sind neben Erträgen aus Schenkungen, sowie Erträgen aus der Auflösung von Investitionszuschüssen auch geleistete Schadenersatzzahlungen in der Höhe von EUR 246.032,84 (Vorjahr: TEUR 59,00) enthalten.

### 6.3 Bestandsveränderung

Die Veränderung des Bestandes an noch nicht abrechenbaren Leistungen resultiert aus der Auftragsforschung. Bei laufenden Auftragsforschungsprojekten werden die Aufwendungen und Erlöse als „noch nicht abgerechnete Leistungen“ und „erhaltene Anzahlungen“ abgebildet.

### 6.4 Personalaufwand

Der Personalaufwand beträgt im Rechnungsjahr 2023 insgesamt EUR 292.484.330,42 (Vorjahr: TEUR 262.093,28), davon entfallen EUR 32.904.898,89 (Vorjahr: TEUR 33.971,67) auf Refundierungen für Löhne und Gehälter an den Bund, auf den nach § 125 Abs. 12 UG 2002 zu leistenden Betrag zur Deckung des Pensionsaufwandes und Sozialabgaben für dienstzugewiesene Beamt\_innen.

Die Aufwendungen für Abfertigungen betragen EUR 3.791.782,20 (Vorjahr: TEUR 3.839,80). Davon entfällt ein Betrag von EUR 2.960.133,78 (Vorjahr: TEUR 2.453,23) auf die Mitarbeitervorsorgekasse.

### 6.5 Abschreibungen

Die Abschreibungen belaufen sich im Rechnungsjahr 2023 auf insgesamt EUR 28.067.624,37 (Vorjahr: TEUR 26.942,42).

## 6.6 Sonstige betriebliche Aufwendungen

Sonstige betriebliche Aufwendungen	31.12.2023 EUR	31.12.2022 TEUR
Mieten Gebäude	58.023.121,62	54.668,88
Verbrauch von Energie	20.161.353,22	14.404,87
Übrige	17.774.036,69	10.645,25
Sonstige Miet-, Leasing- und Lizenzgebühren	13.299.499,88	12.125,57
Betriebskosten Gebäude	12.557.231,84	11.323,41
Instandhaltung Gebäude	12.296.007,25	12.250,55
Sonstige Instandhaltungen und Reinigung durch Dritte	7.332.228,12	6.982,15
Reiseaufwendungen und Spesen	6.703.201,27	5.093,93
Stipendien, Aus- und Fortbildung, sowie ähnliche Förderungen	5.011.510,78	4.301,26
Leihpersonal und Werkverträge	2.116.334,02	1.399,66
Nachrichtenaufwand (Porto, Telefon, Internet, Telefax)	753.939,17	801,94
<b>Gesamt</b>	<b>156.028.463,86</b>	<b>133.997,46</b>

Tabelle 16: Sonstige betriebliche Aufwendungen

Die auf das Rechnungsjahr 2023 entfallenen Aufwendungen für die Abschlussprüfung betragen EUR 36.000,00.

## 6.7 Erträge und Aufwendungen aus Finanzmitteln und Beteiligungen

Ergebnisse aus Finanzmitteln und Beteiligungen	31.12.2023 EUR	31.12.2022 TEUR
Zinserträge	2.641.777,96	83,11
Sonstige Finanzerträge	36.822,58	1,58
Erträge aus Zuschreibung von Finanzanlagen	775.039,30	0,00
Erträge aus dem Abgang von Beteiligungen	39.442,66	0,00
Gewinnüberrechnung aus Beteiligungen	18.298,81	0,00
Erträge aus Zuschreibung von Beteiligungen	587.702,19	0,00
Verluste aus Abgang von Beteiligungen	-243.226,16	0,00
<b>Summe Erträge</b>	<b>3.855.857,34</b>	<b>84,69</b>
Finanzielle Zuschüsse	-21.000,00	-16,00
Beteiligungsabschreibungen	-8.487,07	-3,65
Abschreibungen für Finanzanlagen	0,00	-1.818,53
Zinsaufwendungen	-3.243,54	0,00
<b>Summe Abschreibungen</b>	<b>-32.730,61</b>	<b>-1.838,18</b>
<b>Gesamt</b>	<b>3.823.126,73</b>	<b>-1.753,48</b>

Tabelle 17: Ergebnis aus Finanzmitteln und Beteiligungen

## 6.8 Steuern vom Einkommen

Die Steuern vom Einkommen und Ertrag entfallen in der Höhe von EUR 617.527,06 (Vorjahr: TEUR 17,73) zur Gänze auf die Kapitalertragsteuer.

## 7 Sonstige Angaben

### 7.1 Lehrgänge und ähnliche Veranstaltungen

Die Erlöse im Jahr 2023 aus Lehrgängen und ähnlichen Veranstaltungen (Konferenzen, Tagungen und Seminare) betragen EUR 5.529.893,70 (Vorjahr: TEUR 4.564,85). Diesen stehen Aufwendungen in Höhe von EUR 5.139.588,35 (Vorjahr: TEUR 4.251,34) entgegen. Unter Berücksichtigung von sonstigen Erlösen, wie insbesondere Erlösen aus Sponsoring und Kostenersätzen, ergibt sich ein leicht positives Ergebnis aus den Lehrgängen. Besondere Risiken bestehen nicht.

Die Erlöse aus Lehrgängen umfassen neben den entsprechenden Lehrgangserlösen auch sonstige zurechenbare Erträge.

Einnahmen	EUR	Ausgaben	EUR
Erlöse Weiterbildung	4.999.411,07	Personalaufwand	-1.743.328,80
Sonstige Erlöse und Kostenersätze	260.477,42	Nebentätigkeiten Beamte / Angestellte	-843.909,86
Sponsoring	270.005,21	Gewerbliche Dienstleistung	-386.128,97
		Inserate und Anzeigen	-406.883,11
		Bewirtungen	-687.809,83
		Sonstige Aufwendungen	-1.017.556,46
		Abrechnung nach Beendigung auf IA	-50.905,67
		Übrige Erlöse / Ausgaben	-3.065,65
<b>Gesamt</b>	<b>5.529.893,70</b>		<b>-5.139.588,35</b>
<i>Vorjahr</i>	<i>4.564.850,77</i>		<i>-4.251.342,89</i>

Tabelle 18: Einnahmen und Ausgaben der Lehrgänge und ähnliche Veranstaltungen

## 7.2 Personalstand (Jahresdurchschnitt)

Personalstand nach Anstellungsverhältnis	Köpfe	davon projekt-finanziert	Vollzeit-äquivalente	davon projekt-finanziert
<b>Wissenschaftliches Personal</b>	<b>3.154</b>	<b>1.657</b>	<b>2.389,7</b>	<b>1.172,3</b>
<i>davon Professor_innen</i>	198	1	190,5	1,1
<i>davon Laufbahnstellen</i>	146	6	143,7	5,5
<i>davon Dozent_innen</i>	112	0	110,5	0,2
<i>davon Staff Scientist</i>	1	0	1,0	0,0
<i>davon Senior Scientist</i>	175	31	159,6	25,6
<i>davon PostDoc</i>	157	5	146,6	4,8
<i>davon Assistent_innen</i>	27	0	27,0	0,0
<i>davon PreDoc</i>	476	64	405,1	63,1
<i>davon Projektmitarbeiter_innen</i>	1.229	1.183	975,0	940,4
<i>davon Studienassistent_innen</i>	613	361	219,6	129,2
<i>davon Vertragsbedienstete d. wiss. Dienstes</i>	8	0	6,8	0,0
<i>davon Freie Dienstnehmer_innen</i>	12	7	4,4	2,5
<b>Lehrpersonal</b>	<b>1.184</b>	<b>1</b>	<b>300,0</b>	<b>0,1</b>
<i>davon Lehrbeauftragte</i>	465	0	62,6	0,1
<i>davon Senior Lecturer</i>	36	0	29,8	0,0
<i>davon Studentische Mitarbeiter_innen</i>	612	0	198,3	0,0
<i>davon Externes Lehrpersonal</i>	70	1	9,3	0,0
<b>Allgemeines Personal</b>	<b>1.274</b>	<b>124</b>	<b>1.075,1</b>	<b>74,7</b>
<i>davon Professor_innen</i>	3	0	3,0	0,0
<i>davon Allgemeines Personal</i>	1.243	116	1.065,1	72,5
<i>davon freie Dienstnehmer_innen</i>	28	9	7,0	2,2
<b>Gesamt</b>	<b>5.612</b>	<b>1.782</b>	<b>3.764,8</b>	<b>1.247,1</b>
<i>Vorjahr</i>	<i>5.526</i>	<i>1.701</i>	<i>3.487,6</i>	<i>1.172,8</i>

Tabelle 19: Personalstand nach Anstellungsverhältnis

Personalstand nach Bildungsdokumentationsverordnung	bereinigte Kopffzahlen				Vollzeitäquivalente			
	Frauen	Männer	divers	Gesamt	Frauen	Männer	divers	Gesamt
<b>wissenschaftliches und künstlerisches Personal</b>	<b>1.302</b>	<b>3.176</b>	<b>1</b>	<b>4.479</b>	<b>725</b>	<b>1.988</b>	<b>1,0</b>	<b>2.714</b>
Professor_innen	45	185		230	40,4	172,1		212,4
Äquivalente	24	131		155	22,6	134,7		157,3
<i>davon Dozent_innen</i>	12	95		107	11,3	98,5		109,9
<i>davon Assoziierte Professor_innen</i>	12	36		48	11,3	36,2		47,5
wissenschaftliche und künstlerische Mitarbeiter_innen	1.233	2.860	1	4.094	662,3	1.680,8	1,0	2.344,1
<i>davon Assistenzprofessor_innen</i>	24	33	1	58	24,2	33,5	0,4	58,1
<i>davon Univ.-Assistent_innen auf Laufbahnstellen</i>	3	12		15	3,3	9,6	0,3	13,2
<i>davon über F&amp;E-Projekte drittfINANZIerte Mitarb.</i>	414	1.212		1.626	275,8	811,4	0,3	1.087,5
<b>Allgemeines Personal gesamt</b>	<b>678</b>	<b>605</b>		<b>1283</b>	<b>556</b>	<b>518,0</b>		<b>1.073,8</b>
<i>davon über F&amp;E-Projekte drittfINANZIerte Mitarb.</i>	49	80		129	27,2	48,1		75,3
<b>Gesamt</b>	<b>1.980</b>	<b>3.781</b>	<b>1</b>	<b>5.762</b>	<b>1.281,0</b>	<b>2.505,5</b>	<b>1,0</b>	<b>3.787,6</b>
<i>Vorjahr</i>	<i>1.929</i>	<i>3.727</i>	<i>1</i>	<i>5.657</i>	<i>1.226,4</i>	<i>2.463,3</i>	<i>1,0</i>	<i>3.690,7</i>

Tabelle 20: Personalstand Bildungsdokumentationsverordnung



Nach Bildungsdokumentationsverordnung (BiDokV) wird auf Einzelstundenbasis angestelltes Personal nicht auf 40 Wochenstunden bezogen, sondern es gelten die vorhandenen Obergrenzen der Beauftragung als Vollbeschäftigung. Diese sind 12 Semesterwochenstunden bei Tutor\_innen, 8 Semesterwochenstunden bei Lehrbeauftragten und 10 Semesterwochenstunden bei Emeritierten. Daher sind die VZÄ nach BiDokV entsprechend höher.

Nach BiDokV werden die Semesterwochenstunden zur Berechnung des VZÄ herangezogen, in voranstehender Auswertung nach TU Gruppierung gehen jedoch gewichtete Stundenzahlen ein, damit Vorbereitungs- und Nachbearbeitungszeiten berücksichtigt werden können.

Die VZÄ beziehen sich nicht auf den Stichtag 31.12.2023, sondern verstehen sich als Jahresdurchschnittsvollzeitäquivalente.

### 7.3 Organe der Technischen Universität Wien

Das Rektorat besteht seit 1. Oktober 2023 aus folgenden Mitgliedern:

- Rektor Prof. Dr.-Ing. Jens SCHNEIDER
- Vizerektor Univ.Prof. Dipl.-Ing. Dr. Peter ERTL
- Vizerektorin Mag.iur. Dr.iur. Jasmin GRÜNDLING-RIENER
- Vizerektor Univ.Prof. Dipl.-Ing. Dr.techn. Wolfgang KASTNER
- Vizerektorin Mag.iur. Ute KOCH

Das Rektorat bestand bis 30. September 2023 aus folgenden Mitgliedern:

- Rektorin O.Univ.Prof. Dipl.-Ing. Dr.techn. Dr.-Ing. h.c. Sabine SEIDLER
- Vizerektor Univ.Prof. Dipl.-Ing. Dr. Dr.h.c.mult. Josef EBERHARDSTEINER
- Vizerektor Univ.Prof. Dipl.-Ing. Dr.techn. Johannes FRÖHLICH
- Vizerektor Ao. Univ. Prof. Dipl.-Ing. Dr.techn. Kurt MATYAS
- Vizerektorin Mag.iur. Anna Andrea STEIGER

Der Universitätsrat besteht seit 1. März 2023 aus folgenden Mitgliedern:

- Vorsitzender MMag. Peter OSWALD
- Stellvertretende Vorsitzende Univ. Prof. Dr. rer. nat. Johanna STACHEL
- Dipl.-Ing. Dr.mont. Iris FILZWIESER
- Univ.-Prof.Dipl.-Ing. Dr.nat.techn. Dr.h.c.mult. Martin GERZABEK
- Univ.Prof. Dr.-Ing. Heribert NACKEN
- Dipl.-Ing. Dr. techn. Barbara OBERHAUSER
- Mag. Andrea REITHMAYER

Der Universitätsrat bestand bis 28. Februar 2023 aus folgenden Mitgliedern:

- Vorsitzender MMag. Peter OSWALD
- Stellvertretende Vorsitzende Dipl.-Ing. Dr. Sabine HERLITSCHKA, MBA
- Mag.iur. Marianne KUSEJKO
- Univ.Prof. Dr.-Ing. Heribert NACKEN
- Dipl.-Ing. Dr.techn. Barbara OBERHAUSER
- Univ.Prof. Dipl.-Ing. Dr.techn. Christof SOMMITSCH
- Univ.Prof. Dr.rer.nat. Johanna STACHEL

### 7.4 Angaben nach Bundes Public Corporate Governance Kodex gemäß Regel 14.2.5

Die Technische Universität Wien hat als juristische Person öffentlichen Rechts keinen Anteilseigner. Die Rechtsaufsicht hat der Bund.

Zu den Mitgliedern des Rektorats und des Universitätsrats besteht eine rein arbeitsrechtliche Beziehung kraft Gesetzes. Der Universität sind keine wesentlichen Geschäfte zu marktunüblichen Bedingungen bekannt.

An frühere Mitglieder des Rektorats und des Universitätsrats (die unter 7.3 nicht erwähnt wurden) sowie an ihre Hinterbliebenen wurden im Berichtszeitraum keine Bezüge ausbezahlt. An Mitglieder des Rektorats und des Universitätsrates wurden keine Vorschüsse und Kredite gewährt. Mit Ausnahme von Gehaltsvorschüssen wurden auch an keine anderen Mitarbeiter\_innen der Technischen Universität Wien Kredite ausbezahlt.

Im Rechnungsjahr wurden zwischen der Technischen Universität Wien und den Mitgliedern des Rektorats keine Geschäfte abgewickelt.

Zwischen den Mitgliedern des Universitätsrats und der Technischen Universität Wien bestehen keine Dienstleistungs- und Werkverträge.

Die Gesamtbezüge sämtlicher Mitglieder des Rektorates betragen im Rechnungsjahr 2023 EUR 1.981.086,88 (Vorjahr: TEUR 1.606,82). Die Gesamtvergütungen des Universitätsrates betragen EUR 50.900,00 (Vorjahr: TEUR 56,75).

### 7.5 Treuhandgirokonten

Zum Stichtag 31.12.2023 wurde eine Gesamtsumme von EUR 625.617,52 (Vorjahr: TEUR 585,56) im Bereich der § 26 UG 2002 Treuhandgirokonten verwaltet. Die Aufwendungen aus dem § 26 UG 2002 Bereich wurden zur Gänze durch verrechnete Kostenersätze abgedeckt, besondere Risiken bestehen nicht.

Das Treuhandvermögen der Finanzkoordinatoren weist ein Guthaben von EUR 15.284.501,80 (Vorjahr: TEUR 10.237,49) aus.

### 7.6 Ergebnisverwendung

Die Universitäten sind per Gesetz gemeinnützig. Etwaige nach Rücklagenveränderung entstandene Bilanzgewinne bzw. -verluste werden zur Gänze auf neue Rechnung vorgetragen. Die Rücklagen dienen im Sinne der Gemeinnützigkeit der Risikovorsorge sowie neuer Projekte und der Weiterentwicklung der Universität.

### 7.7 Wesentliche Ereignisse nach dem Bilanzstichtag

Nach dem Bilanzstichtag sind keine wesentlichen Ereignisse eingetreten.

### 7.8 Derivative Finanzinstrumente

Die Universität verfügt über keine derivativen Finanzinstrumente.

## 8 Anhang

### 8.1 Investitionszuschusspiegel

Zugewiesene (IZS)	Investitionszuschüsse	01.01.2023	Zugang	Umbuchung	Umgliederung PRA	Abgang	Auflösung	31.12.2023
		EUR	EUR	EUR	EUR	EUR	EUR	EUR
<b>Immaterielles Anlagevermögen</b>		<b>234.461,60</b>	<b>4.800,00</b>	<b>12.480,00</b>	<b>0,00</b>	<b>0,00</b>	<b>-90.148,10</b>	<b>161.593,50</b>
<i>davon aus Mitteln § 27 UG 2002</i>		<i>166.086,90</i>	<i>0,00</i>	<i>0,00</i>	<i>0,00</i>	<i>0,00</i>	<i>-55.362,30</i>	<i>110.724,60</i>
<b>Bauten auf fremden Grund</b>		<b>11.382.900,71</b>	<b>0,00</b>	<b>7.800.000,00</b>	<b>0,00</b>	<b>0,00</b>	<b>-543.603,08</b>	<b>18.639.297,63</b>
<b>Technische Anlagen</b>		<b>9.662.187,04</b>	<b>1.062.452,08</b>	<b>6.162.073,58</b>	<b>0,00</b>	<b>-588,42</b>	<b>-4.007.319,37</b>	<b>12.878.804,91</b>
<i>davon aus Mitteln § 27 UG 2002</i>		<i>114.944,66</i>	<i>2,00</i>	<i>0,00</i>	<i>0,00</i>	<i>-0,90</i>	<i>-32.727,67</i>	<i>82.218,09</i>
<b>Wissenschaftliche Literatur</b>		<b>37.081,14</b>	<b>0,00</b>	<b>350,01</b>	<b>0,00</b>	<b>0,00</b>	<b>-17.775,85</b>	<b>19.655,30</b>
<i>davon aus Mitteln § 27 UG 2002</i>		<i>0,00</i>	<i>0,00</i>	<i>0,00</i>	<i>0,00</i>	<i>0,00</i>	<i>0,00</i>	<i>0,00</i>
<b>Sammlungen</b>		<b>1,00</b>	<b>0,00</b>	<b>0,00</b>	<b>0,00</b>	<b>0,00</b>	<b>0,00</b>	<b>1,00</b>
<i>davon aus Mitteln § 27 UG 2002</i>		<i>0,00</i>	<i>0,00</i>	<i>0,00</i>	<i>0,00</i>	<i>0,00</i>	<i>0,00</i>	<i>0,00</i>
<b>Betriebs- u. Geschäftsausstattung</b>		<b>5.865.436,39</b>	<b>32.565,63</b>	<b>320.987,15</b>	<b>0,00</b>	<b>0,00</b>	<b>-1.335.012,70</b>	<b>4.883.976,47</b>
<i>davon aus Mitteln § 27 UG 2002</i>		<i>23.519,67</i>	<i>0,00</i>	<i>0,00</i>	<i>0,00</i>	<i>0,00</i>	<i>-23.519,67</i>	<i>0,00</i>
<b>Anlagen in Bau</b>		<b>7.800.000,00</b>	<b>0,00</b>	<b>-7.800.000,00</b>	<b>0,00</b>	<b>0,00</b>	<b>0,00</b>	<b>0,00</b>
<b>Zugewiesen IZS Gesamt</b>		<b>34.982.067,88</b>	<b>1.099.817,71</b>	<b>6.495.890,74</b>	<b>0,00</b>	<b>-588,42</b>	<b>-5.993.859,10</b>	<b>36.583.328,81</b>
<i>davon aus Mitteln § 27 UG 2002</i>		<i>304.551,23</i>	<i>2,00</i>	<i>0,00</i>	<i>0,00</i>	<i>-0,90</i>	<i>-111.609,64</i>	<i>192.942,69</i>
<b>Noch nicht zugewiesen IZS</b>		<b>24.515.110,39</b>	<b>4.249.765,76</b>	<b>-6.495.890,74</b>	<b>-160.381,81</b>	<b>0,00</b>	<b>0,00</b>	<b>22.108.603,60</b>
<b>Summe</b>		<b>59.497.178,27</b>	<b>5.349.583,47</b>	<b>0,00</b>	<b>-160.381,81</b>	<b>-588,42</b>	<b>-5.993.859,10</b>	<b>58.691.932,41</b>

Die Investitionszuschüsse der TU Wien Großgeräte Investitions- und Betriebs- GmbH werden entsprechend der von der TU Wien Großgeräte Investitions- und Betriebs- GmbH verrechneten Abschreibungen, welche im Mietaufwand dargestellt sind, aufgelöst.

## 8.2 Anlagenspiegel

Anlagenspiegel	Anschaffungs- und Herstellungskosten				
	01.01.2023 EUR	Zugang EUR	Abgang EUR	Umbuchung EUR	31.12.2023 EUR
<b>A. ANLAGEVERMÖGEN</b>					
<b>I. Immaterielle Vermögensgegenstände</b>					
1. Konzessionen und ähnliche Rechte	5.361.024,81	142.169,58	-468.621,84	0,00	5.034.572,55
<i>davon aus Mitteln § 27 UG 2002</i>	1.247.248,13	42.798,06	-10.756,66	0,00	1.279.289,53
<i>davon entgeltlich erworben</i>	5.361.024,81	142.169,58	-468.621,84	0,00	5.034.572,55
	<b>5.361.024,81</b>	<b>142.169,58</b>	<b>-468.621,84</b>	<b>0,00</b>	<b>5.034.572,55</b>
<b>II. Sachanlagen</b>					
1. Bauten auf fremden Grund	82.348.780,25	221.827,88	0,00	8.789.663,29	91.360.271,42
<i>davon aus Mitteln § 27 UG 2002</i>	0,00	0,00	0,00	0,00	0,00
2. Technische Anlagen und Maschinen	200.445.297,90	9.976.480,58	-1.622.191,75	1.074.818,37	209.874.405,10
<i>davon aus Mitteln § 27 UG 2002</i>	29.868.099,68	5.139.286,63	-1.038.725,68	596.726,18	34.565.386,81
3. Wissenschaftliche Literatur und andere wissenschaftliche Datenträger	54.193.620,20	965.573,47	-23.998.678,83	2.343.877,09	33.504.391,93
<i>davon aus Mitteln § 27 UG 2002</i>	83.416,73	464,23	0,00	0,00	83.880,96
4. Sammlungen	223.525,03	4.850,62	0,00	0,00	228.375,65
<i>davon aus Mitteln § 27 UG 2002</i>	0,00	0,00	0,00	0,00	0,00
5. Andere Anlagen, Betriebs- und Geschäftsausstattung	99.179.353,56	9.423.761,17	-3.400.898,37	1.176.261,21	106.378.477,57
<i>davon geringwertige Vermögensgegenstände</i>	0,00	2.678.833,75	-2.678.833,75	0,00	0,00
<i>davon aus Mitteln § 27 UG 2002</i>	5.344.943,72	838.327,76	-39.144,93	205.368,00	6.349.494,55
6. Geleistete Anzahlungen und Anlagen in Bau	22.132.915,54	3.745.311,10	-2.248.277,16	-13.384.619,96	10.245.329,52
<i>davon aus Mitteln § 27 UG 2002</i>	805.560,82	1.162.645,53	0,00	-802.094,18	1.166.112,17
	<b>458.523.492,48</b>	<b>24.337.804,82</b>	<b>-31.270.046,11</b>	<b>0,00</b>	<b>451.591.251,19</b>
<i>davon aus Mitteln § 27 UG 2002</i>	36.102.020,95	7.140.724,15	-1.077.870,61	0,00	42.164.874,49
<b>Summe Immaterielle Vermögensgegenstände und Sachanlagen</b>	<b>463.884.517,29</b>	<b>24.479.974,40</b>	<b>-31.738.667,95</b>	<b>0,00</b>	<b>456.625.823,74</b>
<i>davon aus Mitteln § 27 UG 2002</i>	37.349.269,08	7.183.522,21	-1.088.627,27	0,00	43.444.164,02
<b>III. Finanzanlagen</b>					
1. Beteiligungen	33.673.734,23	5.810.200,00	-480.000,00	0,00	39.003.934,23
<i>davon aus Mitteln § 27 UG 2002</i>	0,00	0,00	0,00	0,00	0,00
2. Wertpapiere (Wertrechte) des Anlagevermögens	21.289.635,83	0,00	0,00	0,00	21.289.635,83
<i>davon aus Mitteln § 27 UG 2002</i>	332.816,70	0,00	0,00	0,00	332.816,70
	<b>54.963.370,06</b>	<b>5.810.200,00</b>	<b>-480.000,00</b>	<b>0,00</b>	<b>60.293.570,06</b>
<i>davon aus Mitteln § 27 UG 2002</i>	332.816,70	0,00	0,00	0,00	332.816,70
<b>Summe Anlagevermögen gesamt</b>	<b>518.847.887,35</b>	<b>30.290.174,40</b>	<b>-32.218.667,95</b>	<b>0,00</b>	<b>516.919.393,80</b>
<i>davon aus Mitteln § 27 UG 2002</i>	37.682.085,78	7.183.522,21	-1.088.627,27	0,00	43.776.980,72

Abschreibungen (Absetzung für Abnutzung AfA)					Buchwerte	
Kumulierte AfA zum Jahresanfang 01.01.2023 EUR	Afa des Jahrs 2023 EUR	Afa-Abgänge im Jahr 2023 EUR	Afa-Zuschreibungen im Jahr 2023 EUR	Kumulierte AfA zum Jahresende 31.12.2023 EUR	01.01.2023 EUR	31.12.2023 EUR
-4.057.514,72	-535.428,31	402.761,18	0,00	-4.190.181,85	1.303.510,09	844.390,70
-930.825,41	-137.820,85	7.920,00	0,00	-1.060.726,26	316.422,72	218.563,27
-4.057.514,72	-535.428,31	402.761,18	0,00	-4.190.181,85	1.303.510,09	844.390,70
<b>-4.057.514,72</b>	<b>-535.428,31</b>	<b>402.761,18</b>	<b>0,00</b>	<b>-4.190.181,85</b>	<b>1.303.510,09</b>	<b>844.390,70</b>
-36.495.738,68	-2.340.157,49	0,00	0,00	-38.835.896,17	45.853.041,57	52.524.375,25
0,00	0,00	0,00	0,00	0,00	0,00	0,00
-164.535.905,28	-10.316.891,94	1.346.232,62	0,00	-173.506.564,60	35.909.392,62	36.367.840,50
-23.048.508,95	-2.813.498,63	998.231,74	0,00	-24.863.775,84	6.819.590,73	9.701.610,97
-45.114.262,67	-3.006.250,18	23.998.678,83	0,00	-24.121.834,02	9.079.357,53	9.382.557,91
-76.966,59	-2.123,67	0,00	0,00	-79.090,26	6.450,14	4.790,70
0,00	0,00	0,00	0,00	0,00	223.525,03	228.375,65
0,00	0,00	0,00	0,00	0,00	0,00	0,00
-72.940.649,39	-11.868.896,45	3.176.915,74	0,00	-81.632.630,10	26.238.704,17	24.745.847,47
0,00	-2.678.833,75	2.678.833,75	0,00	0,00	0,00	0,00
-4.452.446,05	-699.845,27	38.644,87	0,00	-5.113.646,45	892.497,67	1.235.848,10
0,00	0,00	0,00	0,00	0,00	22.132.915,54	10.245.329,52
0,00	0,00	0,00	0,00	0,00	805.560,82	1.166.112,17
<b>-319.086.556,02</b>	<b>-27.532.196,06</b>	<b>28.521.827,19</b>	<b>0,00</b>	<b>-318.096.924,89</b>	<b>139.436.936,46</b>	<b>133.494.326,30</b>
-27.577.921,59	-3.515.467,57	1.036.876,61	0,00	-30.056.512,55	8.524.099,36	12.108.361,94
<b>-323.144.070,74</b>	<b>-28.067.624,37</b>	<b>28.924.588,37</b>	<b>0,00</b>	<b>-322.287.106,74</b>	<b>140.740.446,55</b>	<b>134.338.717,00</b>
-28.508.747,00	-3.653.288,42	1.044.796,61	0,00	-31.117.238,81	8.840.522,08	12.326.925,21
-5.137.542,07	-8.487,07	126.216,50	587.702,19	-4.432.110,45	28.536.192,16	34.571.823,78
0,00	0,00	0,00	0,00	0,00	0,00	0,00
-2.114.427,29	0,00	0,00	775.039,30	-1.339.387,99	19.175.208,54	19.950.247,84
-51.624,38	0,00	0,00	9.961,64	-41.662,74	281.192,32	291.153,96
<b>-7.251.969,36</b>	<b>-8.487,07</b>	<b>126.216,50</b>	<b>1.362.741,49</b>	<b>-5.771.498,44</b>	<b>47.711.400,70</b>	<b>54.522.071,62</b>
-51.624,38	0,00	0,00	9.961,64	-41.662,74	281.192,32	291.153,96
<b>-330.396.040,10</b>	<b>-28.076.111,44</b>	<b>29.050.804,87</b>	<b>1.362.741,49</b>	<b>-328.058.605,18</b>	<b>188.451.847,25</b>	<b>188.860.788,62</b>
-28.560.371,38	-3.653.288,42	1.044.796,61	9.961,64	-31.158.901,55	9.121.714,40	12.618.079,17

## 8.3 Mobilitätsgrad

<b>Mobilitätsgrad</b>	<b>31.12.2023 EUR</b>
+ Umlaufvermögen	182.026.417,09
+ Aktive Rechnungsabgrenzungen	2.862.000,00
+ kurzfristiges Finanzanlagevermögen	19.950.247,84
<b>kurzfristiges Vermögen</b>	<b>204.838.664,93</b>
+ Verbindlichkeiten	43.172.199,17
- langfristige Verbindlichkeiten	-2.425.884,41
+ Passive Rechnungsabgrenzungen	105.241.445,70
+ Rückstellungen	74.035.016,14
- langfristige Rückstellungen	-56.459.549,14
<b>kurzfristiges Fremdkapital</b>	<b>163.563.227,46</b>
<b>Mobilitätsgrad</b>	<b>125,2%</b>
<b>Detail langfristige Rückstellungen</b>	<b>-56.459.549,14</b>
Jubiläumsgelder	-12.226.900,00
Abfertigungsrückstellung	-9.647.500,00
Forschungsreaktor	-12.699.300,00
DGB Pensionskassa KV (2-jährige Wartefrist)	-1.831.549,14
Deponie Breitenau	-159.800,00
Rückstellung für nicht konsumierte Urlaube	-19.894.500,00
Sonstige langfristige Rückstellungen	0,00

## 8.4 Tabellen

Tabelle 1: Nutzungsdauer des Sachanlagevermögens .....	9
Tabelle 2: Beteiligungen an Gesellschaften – Übersicht .....	13
Tabelle 3: Beteiligungen an Gesellschaften – Stammkapital, Eigenkapital, Jahresergebnis vor Rücklagen .....	14
Tabelle 4: Informationen Beteiligungen .....	17
Tabelle 5: Gesellschafterzuschüsse und sonstige Zuwendungen .....	18
Tabelle 6: Forderungen nach Restlaufzeiten .....	19
Tabelle 7: Veränderung des Eigenkapitals .....	20
Tabelle 8: Rücklagen .....	20
Tabelle 9: Abfertigungsrückstellung .....	21
Tabelle 10: Rückstellungen für Pensionen .....	21
Tabelle 11: Sonstige Rückstellungen .....	21
Tabelle 12: Verbindlichkeiten .....	22
Tabelle 13: Passive Rechnungsabgrenzung .....	23
Tabelle 14: Sonstige finanzielle Verpflichtungen .....	24
Tabelle 15: Sonstige Erlöse und Kostenersätze .....	25
Tabelle 16: Sonstige betriebliche Aufwendungen .....	26
Tabelle 17: Ergebnis aus Finanzmitteln und Beteiligungen .....	26
Tabelle 18: Einnahmen und Ausgaben der Lehrgänge und ähnliche Veranstaltungen .....	27
Tabelle 19: Personalstand nach Anstellungsverhältnis .....	28
Tabelle 20: Personalstand Bildungsdokumentationsverordnung .....	28

## 8.5 Abbildungen

Abbildung 1: Organigramm der Beteiligungen .....	15
--	----

## 8.6 Abkürzungen

AVÖ .....	Aktuarvereinigung Österreichs
BiDokV .....	Bildungsdokumentationsverordnung
B-VG .....	Bundesverfassungsgesetz
DRL .....	Deckungsrücklass
FWF .....	Fonds zur Förderung der wissenschaftlichen Forschung
HRL .....	Hafrücklass
IZS .....	Investitionszuschüsse
URAV .....	Universitäten-Rechnungsabschlussverordnung
USTEM .....	Universitäre Serviceeinrichtung für Transmissions-Elektronenmikroskopie
UGB .....	Unternehmensgesetzbuch
UG 2002 .....	Universitätsgesetz 2002
VZÄ .....	Vollzeitäquivalente





Wien, am 27. Februar 2024

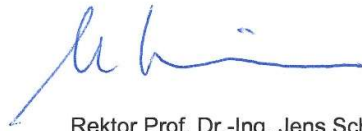

Rektor Prof. Dr.-Ing. Jens Schneider



Vizerektor Univ.Prof. Dipl.-Ing. Dr. Peter Ertl

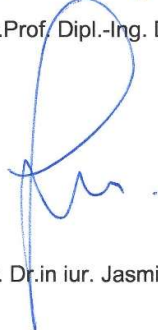

Vizerektorin Mag.a iur. Dr.in iur. Jasmin Gründling-Riener

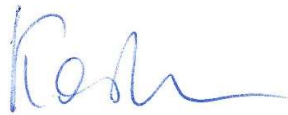

Vizerektor Univ.Prof. Dipl.-Ing. Dr.techn. Wolfgang Kastner



Vizerektorin Mag.a iur. Ute Koch



Leiter Finanzen MMag. Martin Kolassa





**Herausgeber**

Technische Universität Wien  
Finanzen, Karlsplatz 13, 1040 Wien

**Für den Inhalt verantwortlich**

TU Finanzen, [finanzen@tuwien.ac.at](mailto:finanzen@tuwien.ac.at)

**Fotos**

TU Wien | Matthias Heisler/goemb.at

**Layout**

PR & Marketing

Wien 02/2024